朝鮮日報 夕刊
發行所 株式會社朝鮮日報社

# 三十餘萬罷業團 漸次暴力行動化

## 投石、爆彈投擲等暴行이頻發

### 米織物工罷業續報

【華盛頓五日發聯合】米國纖物業勞働者의 罷業은五日에들자 事態가惡化하야 織物業中心地에서는 投石爆彈投擲等의暴行이 頻繁이行해지고잇다이 事態에鑑하야뉴저ー씨州選出上院議員킨氏는五日電報로루즈벨트大統領에對하야聯邦政府가調停에出馬키를要請하엿다今回의 罷業에際하야勞資雙方이모다自己에有利한 數字를發表하고잇는데五日爭議委員長고만氏가三十萬勞働者가 이미罷業에參加하엿다고言明한데 對하야工業聯盟會長스론氏는 實際罷業에參加한者는 九萬二千에不過하다고主張한다 그런데局外者의觀測에依하면 二十萬人假量이 關係하고잇서 勞働者總數七十萬에比하면 아즉三分之一未滿이罷業에 參加하엿다고보인다

【紐育五日發聯合】纖物業罷業參加人員은 五日에일으러다시九萬人을 增加하야總數三十萬에達하엿다 催淚彈을使用할程度에는 밋치지안하엿다 그러나各地에小格鬪는不絶하며 其中뉴저ー씨州포리론에서는罷業團과軍隊와의衝突로死者一名 負傷者九名을내엿다 又北캐라나州그린빌에서는 衝突이생기어數名의負傷者가낫다

### 調停委員會好轉

【紐育五日發電合】루즈벨트大統領의爭議調停委員會에 對하야 勞働組合幹部及工場主團은모다好感을 表示하고잇슴으로 右委員會는局面打開에寄與할바잇슬것으로보인다 그러나爭議團本部는 어데까지强硬態度를表示하야 主張이貫徹되지안는限 斷然罷業을續行한다고主張하고잇다

## 罷業團에新戰術 遊擊隊組織活動 連絡統制의必要上

【紐育五日發聯合】織物工의大罷業은 五日부터一段大規模로擴大되야 爭議團과資本家團의對立은 一層尖銳化하고잇다 爭議團은各地罷業團과 連絡統制를圖하고, 團員의激勵할目的으로 遊擊隊를組織하야 百餘臺의自動車로 罷業陣營巡廻를하고잇다 戰術은非常한效果를내여 遊擊隊가가는곳마다 喊聲이이러나는現狀이다 特히南캘라나州等은 遊擊隊때문에四工場이不得已閉鎖케되엿다 但遊擊隊와軍隊와의 正面衝突은只今까지에는 廻避되야軍隊가

## 非常時敎育!

世界大戰二十週年을 마지한 今日東西風雲은 正히大戰直前의그것을 聯想케한다 軍艦軍用機其他모든殺人目的의武器는 現在列國이다투어가며擴張할뿐안이라 各國政府는그一般國民에 징고이즘(好戰思想)注入에 亦是奔忙하고잇다 今夏英國울윗치라두루에서六百名의生徒에게 크리미아戰爭劇을 示演하는 英國陸軍

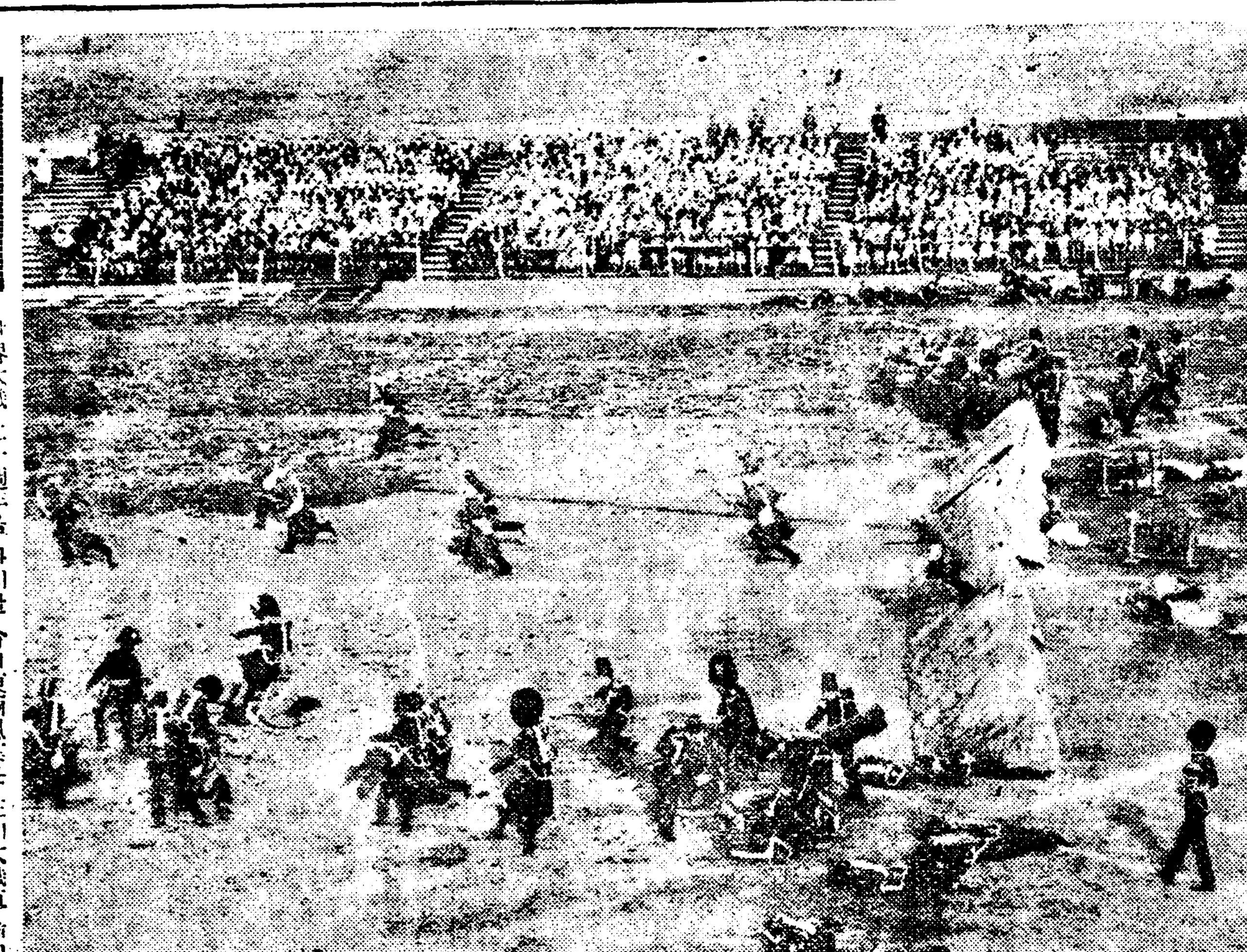

# 루즈벨트大統領 調停委員會任命

【電通하이드파크五日發】米大統領루즈벨트氏는 三日부터開始된全米三十萬織物工罷業에對하야 이를調停하는特別委員會를任命할旨를 發表하엿다

【하이드파크五日發聯合】루즈벨트大統領은 五日夜織物工爭議特別委員을 任命하엿다委員은 左와如하다

윈난트氏(前뉴햄프시어州知事) 스미드氏(에드랜드辯護士) 잉거ー손氏

右委員會의任命에關하야 루즈大統領은 次와如히發表하엿다 織物工爭議調停特別委員會는綿毛織、人絹、絹織物業者等의關係產業部門勞働者狀態의不滿을調查하야 來十一月一日까지 勞働長官퍼ー킨스女史를通하야 右調查의結果를나의게提出하게하라

### 米國콜럼비아 通商交涉聲明

【電通華盛頓五日發】米國國務省은 今日南米의콜럼비아共和國과의間에 互惠通商條約締結交涉을行할意思가 有한旨를 聲明하엿다

### 外蒙의赤軍 家畜强制徵發

【新京六日發聯合】最近으로 바일의 하론알샤溫泉에外蒙으로부터蒙古人五十名이 脫出해왓는데 이는今年六月以降赤軍이家畜의徵發을强行하야 東民汗에서만 牛九百頭、馬二萬頭羊五萬頭를徵發한模樣으로 家畜을唯一의生活糧食으로하는蒙古人은 生活에窮하야 脫出한것이라고한다

### 外蒙政府當局 拉致한日滿人 搜査開始를命令

【東京電話聯合】去八月七日外蒙古보일河畔하울오보에서測量中拉致된 日本人三名滿人四名白系露人三名 計十名中川誠愛之助、不崎悌次郞、除榮臣을除한外七名은 救助되엿는데右三名의生死에關하야在하이랄內山領事로부터 外務省에의着電에依하면 外蒙古政府當局은九月二日付로新巴爾虎旗長에對하야 右日滿人三名의搜査를開始토록命令을發하엿다

### 北洋漁業終了 蘇領事館一時閉鎖

【東京電話聯合】北洋漁業은今年에는 蘇聯側方官憲間에조곰도 紛糾를보지안코 大概終了되야 漁船은各其歸國의途에올랏슴으로 페테로파우로스크日本領事館은 一時閉鎖하야佐藤領事는 事務書記生을 帶同하고同地發新潮丸으로 歸朝의途에올른旨의 報告가外務省에잇섯다

# 日蘇關係에對한 英國各紙의論評

## 聯盟加入은日本牽制策 北鐵交涉은不遠에再開

【電通倫敦五日發】델리·헤랄드紙는五日同紙社說에서 蘇聯의聯盟加入을 反對한左記一文을揭載하엿다

蘇聯邦이聯盟加盟을申請하는唯一한目的은 蘇聯邦이對日紛爭에對하야 聯盟國의支持를求코저하는것이다그러나英國은 自國과何等關係가업는 이러한紛爭에끌려들어가지안키를希望한다

【倫敦五日發聯合】北鐵讓渡交涉停頓을圍繞하고 日蘇兩國關係의推移에關하야 英國輿論은 多大한關心을가지고 有力各紙도蘇聯邦의聯盟加入의直接動機의하나는 日本에對한 牽制策이라는觀測을 내리고잇다 其中만체스터가듸안紙는 三日社說에서 蘇聯邦政府는 結局北鐵讓渡交涉에應할터인데 日本의態度에對하야 생각할것이잇슬것이다 日本은北鐵獲得에因하야 沿海州領有의第一步라고생각한다면 非常한誤解이다 蘇聯邦은 如何한犧牲을하더라도 그領土를保護할것이다 라고 蘇聯邦의便을들고잇다타임쓰紙는五日紙上에서 日蘇兩國間에戰爭이發生될念慮는업다는斷案下에다음과가티述하엿다 北鐵交涉은도리혀日蘇兩國의關係를惡化식혓스나兩國은서로戰爭의條件을充分히認識하고잇고雙方의軍備도充實한故로도리혀兩國은모다戰爭을回避할것으로보인다日本도滿洲國의開發을압헤두고도財政上困難에直面하고잇슴으로 中部西比利亞征服에伴한財政上의負擔을加重할理가업다 蘇聯도 戰爭을 ... 負하야軍需工業의 中心地로부터 遠距離에 떠러진極東에서戰爭하기를 希望치안흘것이다

# 列車爆破地雷火 蘇聯製로判明

## 日本軍實地實驗結果

【電通新京五日發】北鐵東部線의 列車爆破에使用한地雷火는日本軍에서 實驗한結果에依하면이는精銳한 蘇聯邦製로그爆破作業에는 그手段으로보아하면룸스크極東軍에서 養成한共產黨員이士兵에섞겨 이를裝置한것이明白히되엿다

### 朝日新聞機 北平訪問

【電通東京電話】朝日新聞의北平訪問飛行機東京第百十號機는 六日午前八時四分東京羽田飛行場을、大阪第百十一號는同八時四十分大阪飛行場을 各各出發했다 京城에서給油한後今夕北平에 到着될豫定이다

# 北鐵問題圍繞코 日蘇關係益惡化

## 蘇聯은滿洲國警備不足痛論

## 頻發하는列車襲擊

【電通哈爾賓五日發】國際列車襲擊事件은 南部線의一大慘事를惹起하고 東部線의士兵襲擊은 거이每日가티繼續되야今日은地雷火에依하야 列車爆破에까지일으라고하야 手段은漸次로險惡하여젓다 그리하야表面은 極히明白한事實임에不拘코모다證據를湮滅하야 日滿當局으로하여금 抗議할수업게하고 도리혀北鐵蘇聯側은 滿洲國當局의 警備能力의不充分한것을主張하야 日滿當局에對하야最近에는 數回나逆襲的抗議를提出하야 「日本人의安全旅行과貨物輸送을爲하야 多數의警護兵을 乘車식히고저一列車마다 一車를提供하야 이에要하는經費도支出하야 充分한便宜를주고잇는데도不拘하고 이가튼事件이 發生되는日滿警備當局의怠慢이라고 解釋할수밧게업다그런데이에關聯하야蘇聯側從業員을逮捕하는것은極히不當한일로 事件責任은全然日滿兩當局에잇다」고稱하고世界에向하야 이가튼逆宣傳을行할것으로보인다 數日동안哈爾賓에서열리는 北鐵首腦部의會議는自己의非違를掩蔽하랴는作戰會議로보인다 고한다

# 米國財政顧問 스타ー크氏辭職

## 財政政策에不平품고

【電通華盛頓五日發】米國財務省의財政顧問스타ー크氏는今日辭職했다 同氏는共和黨政府時代부터 빌스財務長官側近의助言者로서 有力했고民主黨政府가되여가지고도 繼續하야財務省顧問이되여잇든사람인데辭職理由는 發表되지안엇스나政府의財政政策에 不滿을가젓기때문이라고推測된다

### 米陸軍機新記錄 羅府紐育間十八時間

【電通紐育五日發】로산젤스發한米國陸軍의精銳마틴式爆擊機十臺는 로산젤스紐育間二千四百哩를 十八時間에翔破하야 新記錄을지엇다

# 懸案中에잇던 蘇滿水路協定成立

## 四日午後正式調印

【東京電話聯合】懸案中의滿蘇水路會議는 大黑河에서去六月二十五日豫備會議를열고 同二十八日부터 正式會議를開會하야자못 險惡한雰圍氣裡에折衝을繼續하여왓는데 五日夜齊齊哈爾內田領事로부터 外務省에達한報告에依하면 滿蘇水路協定은 드듸여四日午後一時滿蘇兩國代表間에 正式調印을終了한模樣이다 그러고同協定內容詳細는 五日夜에일으도록到着치안하엿는데 同協定外에共同委員會技術委員會規則도 協定되엿다 立船舶局長마테리차氏 滿洲國側에서는 부라고니첸스크領事館補廣氏 埔內哈爾賓航政局長이協定에 調印하엿다 協定은

一、國境河川의 航路標識의共同施設及維持

一、滿蘇兩國汽船의 航行協定

等으로 新協定의要旨는左記와갓다

滿洲國哈爾賓航政局及蘇聯邦國立아무르船舶局의 航路狀態를改善할協定

一、一九二三年의 水路協定은 이를廢止함

二、滿蘇兩國은 水路를協定키爲하야 共同技術委員會를設置함

三、同委員會는 國境河川의水路調查、立標及浚渫事業을監督함

四、作業에要하는費用은 兩國折半으로함

五、同委員會는 兩國同數로써組織함

六、自國領의 標識設置及江岸作業은 當該國의 單獨作業으로하고 水中作業은共同作業으로함

七、共同、技術委員會에關한協定으로疑義가 생길境遇에는特別委員會를設置함

八、共同作業에 關하여는兩國은各其便宜를주며 警護의任에當함

九、一九二八年一月十一日協定한臨時航行章程說明事項은이를有效로함

十、이協定을改正할必要가잇는境遇에는何時에라도 商議할을得함 이를廢棄할境遇에는三個月前에 通告하기로함

附則 本協定은 調印과同時에效力을 發生함

# 政友協定委員會 十日頃에開會?

## 民政協定에對한

【電通東京電話】政友會는五日民政黨으로부터 廻送하여온米穀、思想、敎育에關한政策協定案에關하야 直時各案連絡委員에서 內容을檢討하야來十日頃政友會만의 政策協定委員會를열고 今後의政策協定方針을 各案에對한 黨의對案에關하야協議한後 民政黨側과의政策協定委員會를 開催할豫定이다

# 三五、六年度 米海軍豫算決定

## 今年度豫算보다增大

【華盛頓五日發聯合】米國海軍省은 一九三五、六年度海軍豫算案을 決定하엿는데 스완슨長官은 五日如左히述하엿다 海軍省의 明年度豫算案은거이 完成되엿다 新豫算總額은關係各局으로부터 提出된要求額보다 約四千萬弗削減되엿다 但豫算縮減으로因하야 海軍의 國防力을縮少식히는일은 絶對업다海軍의意圖하는바는 必要한最少限度를確保하는데잇다 右豫算案總額에關하여는 스완슨長官은一切言及을 避하엿는데要求總額에서 四千萬弗을削減하엿서도 結局今年度豫算은 三億四千萬弗이더增大될것으로 보인다

# 滿洲檢察廳公館 昨夜士兵이襲擊

## 貴金屬其他五千圓强奪逃走

## 廳長以下三名拉致

【電通新京電話】昨五日午後十一時頃吉林省城內 高等檢察廳公館을 七、八名의士兵이襲擊하야拳銃을擬하고 檢察廳長臧爾壽(四八)及 長男臧振(二六)次男臧鐸(二四)의三氏를 拉致하고貴金屬其他約五千圓의 金品을强奪한다음 暗夜를타서城外北方에逃走햇다 急報를接한日滿官憲은 目下匪賊을追擊中인데檢察廳長은 前民政部大臣現奉天省長臧式毅氏의實弟로 吉林에잇서서는 名望家이고도實權을진 有力家로市民에 非常한衝動을주고잇다 檢察廳公館은高等法院及檢察廳建物과함께 監獄엽헤잇서非常히엄한場所로午後十時가지나면사람一人도 단이지안는 閑寂한場所이다 그리고同公館은拉致된三人外臧爾壽氏의妻子와四人이살고잇는터로 臧鐸氏는마침病中休暇로 歸省中이든바十日頃에는 東京學校에도라갈準備를하고잇는中이엿다

### 兩陛下還幸啓

【東京電話聯合】那須御用邸에御避暑하압섯든 天皇皇后兩陛下及皇太子殿下 照宮孝宮順宮三內親王殿下께압서는 御同列로六日七十餘日만에 宮城에御還幸하시압섯다

### 政友定例總務會

【東京電話聯合】政友會에서는五日午後四時부터定例總務會를열고

一、旱害對策에關하야 至急政府에警告할일

一、民政黨提示의米穀、思想、敎育三案은 聯絡係에서檢討할일

等을決定하고同四時半散會하다

### 大角海相、軍縮對策 參議官會議에報告

【電通東京電話】海軍에서는八日御歸京하압신 伏見軍令部總長殿下의 御形便을伺候하야同日又는十日에 非公式軍事參議官會議를열고 大角海相으로부터明年의 軍縮對策內容及豫備交涉에이르기까지의 經過를報告하야 諒解를求키로되엿다

### 駐哈米領事更迭

【新京六日發聯合】駐哈米國總領事한슨氏는今番莫斯科에轉任하고 後任으로오래동안漢口總領事로잇든 월터ー·아담스氏가就任햇다 아담스氏는中國通으로서知名한人士이다

# 佛伊兩國 危機를打開코저 佛外相羅馬訪問?

## 海軍問題進展乎

【巴里五日發聯合】海軍豫備會商의 再開切迫을 압두고佛伊兩國政府間에 海軍均勢案에關하야 協定이成立되엿다는報道가 傳하고잇는데 右報道는時期尙早로 觀測된다 海軍力均勢案에 關한 佛伊兩國間의交涉은오래동안 停頓狀態에잇섯고 最近伊政府의三萬五千噸主力艦建造案發表는 佛伊兩國關係에 잇서海軍問題에 關한限조치못한 結果를 齎來한것이 事實이다 그런대 佛首相바루투氏는不遠間 羅馬를訪問하고 뭇솔리니首相과歐羅巴政局의危機打開策에 關하야協議를遂行할터로 聯盟總會及理事會에서佛伊兩國代表는 海軍問題에關하야 意見을交換할豫定이다結果佛伊兩國은 海軍問題에關하야不遠한進展을보일것으로期待된다

### 八面鋒

◇ 農地令發布後 於焉半個年、아즉도 施行時期는問題中。

◇ 秋收前이냐 秋收後냐하야曰可曰否하는것보다는 地主標準이냐 作人標準이냐가 先決問題。

◇ 感化敎育十四年을바든 兩靑年이 强盜傷人의 무서운罪를犯햇다고。

◇ 가르처도안될인가 가르친이 글럿든가、그보다도세상人情이 그들을容納하지못햇든가。

◇ 天刑病이라하야 極端의忌避를맛는 癩病患者가 大京城市街에서 多數彷徨。

◇ 患者의情景도 可矜하거니와 非患者의威脅도 可畏之事。

强하고德인 富士自轉車

大阪每日新聞社主催 第四回全日本サイクル選手權大會는 第一回以來영즉一臺의故障도업는富士號レーサー를使用하야其堅牢함과輕快함을立證하엿다。

强固함으로 德用인富士號

型錄進呈 京城支店 京城府黃金町 株式會社 日米商店 東京、大阪、名古屋、福岡、台北

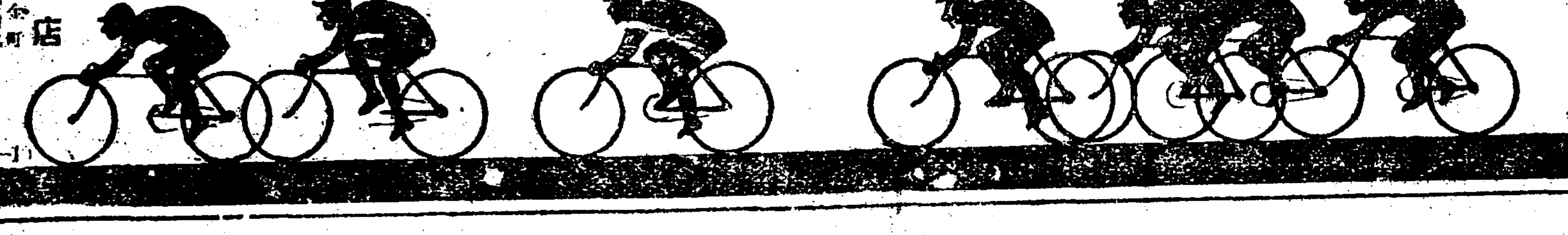

皮膚病花柳病專門
醫學博士 吳元錫
產婆 金季允
安洞네거리·電車停留場前(電光二一三一)
入院隨意 診察 自午前九時至午後八時

金 石金 高價買入
京城府明治町 株式會社京城德力
平壤府旭町二二 平壤出張所

特約店募集
本社는今般斯業界의大資本을投하야 最新式機械를設備하고左記各種油類를製造하야 地方販賣特約店을募集하오니 新聞名記入三錢切手同封問議하시오
製造種目 참기름(胡麻油) 冬柏油 塗油 大豆油 白絞油 其他油類 油粕
製造元 平壤府 共成社製油株式會社 振替京城一七、八七〇番

人絹織物宣傳特賣
紋織平地 雙人絹 端切 三十碼 二反分
白、黑、灰色、其他各色取合
特價金四圓五十錢
當月中申込(先着)三百名限
代金引換郵料各地送料五十四錢也
(見本郵送三十錢切手要)
京城府南大門通四丁目 日本人絹會社特約販賣元 寶光號 電話本局二三七一

## 中止된卅水組費用 結局國庫로補償
### 農林當局에서最近에決定
### 明年度豫算四十萬圓

총독부당국의 토지개량사업 중지로 말미암아 창립준비중이든 소화(昭和)수리조합이하삼십수리조합 창립비 총계는리자를합하야 일백오십만원의 거액에달하야 그처치문제는 매우주목되든바 농림국 토지개량과에서는결국그원리(元利)를국고로 보상하기로 결정하고 우선명년도예산에 그일부분을 게상하엿섯는데 이번재무국 예산사정에잇서 사십만원이 용인되엇다한다그럼으로 토지개량과 에서는전긔창립중인 삼십조합의 해산에대한국고보상을 하되명년도 에는사십만원을 가지고소화 수리어지둔(於之屯) 수리조합 가튼긴급한 대책을필요로 하는것부터 원금의일부와 리자를보상하여준다는데 아주쌍문제의 근본적해결을 보기전입으로 우선명년도에는 전긔금액으로 일부분만보상하고 미곡사정의 압길을보아가면서 보상액을 결정할터이라는바 전부해산한다하고 보상을하려면 명년부터 삼년내지사년의 계속사업으로 정리하게될터이라한다

## 盛況中의六日間 四年大會閉幕
### 만흔人氣를集中한展覽會
### 會期中絕大한收穫

【平壤】 일일부터 개회하여 련일대성황을일우는 제일회 전조선면려회 사년대회는 륙일오후딸시숭전대강당(崇專大講堂)에서 대회장리대위(李大偉)씨가사회하는 강연회와 폐회식으로만흔 수확을남기고 대성황리에서 막을다치엇는데 대회제오일에는 면려사년대회와 조선기독교면려회 련합주최와 본사평양지국후원으로개최되엿든현상절제웅변대회가잇서 별항과가티 홍치를도두엇다

이제 제오、제륙량일간의 중요순서를들어보면 다음과 가트며 더욱이 전람회(展覽會)는만흔인끼를집중하엿다

▲第五日重要順序

獻心會、講話會、研究、懸賞節制雄辯大會、音樂講話會

—이날의演士及演題—

一、누가가겟느냐? 釜山 金吉昌牧師

一、朝鮮農村의當面問題와그解決策 崇專農科長 李勳求博士

一、敎會가새로워지자 맥캐피博士

一、朝鮮靑年十字軍의總動員 鄭仁果氏

▲第六日重要順序及演士、演題

獻心會、講話會、研究會、閉會式

一、朝鮮에對한世界的企待 永生高普校長、 金觀植 氏

一、악쓰포—드運動의眞意 암스트롱 博士

一、社會가새로워지자 맥캐피 博士

一、한글運動 中央高普敎員李允宰 氏

一、世界變遷期에處한 靑年 암스트롱 博士

사진은전람회장과웅변대회광경

## 京城府의副府尹 設置豫算不容認
### 內務局에서立案要求中에
### 府政廓淸當局案挫折

의옥사건의 빈발로 복마전소리가높흔경성부에 그화청책의하나로 경성부청에 부부윤(副府尹)을설치하고저 총독부내무국에서 예산안을요구중이든바 재무국사정에 삭제되여 버렷다한다 그리고 평양(平壤)부산(釜山)량부의 리사관증원요구도삭제되엿다한다

## 新興鐵道三驛開業

신흥철도(新興鐵道)주식회사의 장진선(長津線)상통、삼거(上通、三巨)간신오키로는일분의 신선은 지난일일부터 운수영업을개시하얏는데 신설된 정거장은룡수(龍水) 하기천(下岐川) 삼거(三巨)의세역이다

## 殺人强盜被告 覆審公判三題

칠일 경성복심법원에서는 세가지무서운사건의 공판이 열리게 되엇다 충남당진(唐津) 부호집에서 권총으로 협박하고돈놀강랄도주하야 한동안 충청도일대와 평안남북도일대의 수천명경관을 괴롭게하다가 마츰내만주에서 붓잡혀와서 홍성(洪城)재판소에서 징역십오년의 중형판결을맛고 불복공소한 총포화약류취체령위반(銃砲火藥類取締令違反)강도(强盜)절도(窃盜)등피고 리창손(李昌孫)(四二)에대한 공소사건과 나이사십이되야 그로부터중에한 남자에게속은것이 분하야자는틀놀 타서중매장어를 따려죽이고함흥(咸興) 지방법원에서 징역십년의판결을 밧고불복공소한 강원도삼척(三陟)심선원(沈善元)(四一)에대한 살인피고사건과 인천에서전당포 로파를살해하고 돈을훔처가사실로 경성 지방법원에서 각각사형판결을밧고 불복공소한중국인왕지산(王芝山)(三六)과곡명인(曲明仁)(二五)량명에대한 강도살인피고사건등 세가지공판이다

## 妾에惑한아버지 改心좀식혀주!
### 어머니박대함에참다못해
### 警察署에哀訴한少年

시내훈정동(薰井洞)○○번지에사는 방준영(方俊榮)=假名=(四四)은 오륙만원의 자산가로서 십여년간 기생첩인림숙자(林淑子)(三六)=假名=에게 빠저서그안해김한련(金漢蓮)=假名=과 어의동공보(於義洞公普)의륙학년생도로 그의아들 원기(源基)(一四)=假名=를 별거하게하고가진학대를 하엿슴으로 원기는 어머니와가티 아버지의품으로 아버지의사랑을 밧는자식이 되고십다고 동대문경찰서사법게에 호소하려고온 가여운사실이잇엇다 아버지사랑을 일코아버지와 서모의 공동배격에어린가삼을 여지업시 녹인그는경찰에 차저와일에와 갓치호소하엿다

그의아버지는그처자를별거하게하고 림숙자와종로 오정목에서갓치 살면서원기의 학자와안해의생활비도 주지안으며 최근은집조차도 팔어버려 집산사람이매일가티 집을내여 노라고하나어대갈곳이 업는중그의 아버지집에는 잇다금차저가나 냉정한박대는참을수업다고한다 더욱이 지난칠월이십이일에 어머니는 림숙자에게 모집게마저 삼주간이나 치료를 하얏스나치료비도 내지안코 원기만은아무말도업시 아버지가 자동차도첩의집으로 다리고갓스나 공포심에 이기지못해 그만도망하야와서 어데호소할곳이 업는자기와

## 定平新成學校生 赤誠의義捐金
### 本社支局에寄托

【新上】 함남 정평군 장원면(定平郡長原面)에잇는사립신성학교(新成學校)의어린생도백여명은 선생들이 말하야주는삼남수해의 비절참절한 본보긔사를 듯고 눈물을 흘려가며일전이전식 정성으로 모흔돈오원오십륙전을 재지외어린이들에게 보내주기를본보신상지국에긔탁하여왓다

## 『뽀트』탄青年 漢江서失踪
### 自殺? 蹤跡을搜索中

오일오후 일곱시경 시외한강언덕에잇는천진정(川眞田)뽀—트집에 나히이십 오륙세가량 되어보이는 양복입은 청년한명이차저와서 뽀—트를 빌려타고나간채동일밤이 깁도록 도라오지아니하엿다 뽀—트집에서는 혹자살이나 아닌가하여 소관룡산서에계출하는일방 청년과 뽀—트의종적을수사중이다

## 北鐵頻頻轉覆은 赤軍指揮로看做
### 哈市某機關에서調查한情報
### 鐵道建設의妨害策

모처착정보=금년칠월이래북철(北鐵)동부선에빈빈히생기는렬차사고에 대하야『할빈』모긔관에서 그원인진상에대하야 탐사를하엿든바 이것은오로지『하바로스크』에잇는 소련적군사령부의만주정책에의한철도건설방해의음모인것이판명되엇다한다 즉 소련적군은 유분하(綏芬河)부근의 경편철도와 목단강(牧丹江) 연안 새철도건설에 관하야 공포를 늣긴 결과 륙월중순에 협의를 거듭한 결과 적극정책을 취하기로결정하고 유분하(綏芬河) 주재소련령사관동의관『마라세이빗치』는 이안을가지고『할빈』에와서 자긔나라 총령사와 협의하고 칠월부터 동부선 화물렬차의 철도공사재료운반을보면 의용대를식혀 전복식히고 락탈을하며 북철소련측공무처(工務處)원은 선로용구를도운수게종업원은 렬차의 운행정보를 로농의용대에 제공하야 일본측 철도건설공사의 방해와 주민에대한선전등방교란방법의 연구등의 자료로하려든 것으로 이로농의용대는무장단과가치략탈폭행을하지안코주민의환심을사는태도를 취하고 잇슴으로지방주민들히 북철종업원 기타의 다대한 원조를맛고 잇는상태이다

그리고 이만주정책에대한 지령계통과관등은하바로스크극동군사령부내에 설치한『발치잔』과(課)의 국외반으로 중국인사관학교와『니코라이스크』『이만』에잇는 이개부대가 이에부속하여 로농민을 의용대로조직하야 교란지도하여 그간부를 양성하고잇스며 또전긔이개부대에는 청년공산당지부에서 준비한 중국인청년과월경하야 드러온 반만항일군부대와상해(上海)로부터『우라지오스톡』을경유하야 입소한의용대를 훈련식혀 입만식하고잇다한다

## 千圓契라속여 六年間橫領
### 그나마불상한어먼돈놀

늙은과부가 죽도살도못해 일본집『어멈』사리를하며 매달 몃푼씩밧는월급을 천원계(契)를 타준다고속여 륙칠년동안에 이백삼십여원을 횡령해먹고 필경고소를당한 늙은이가잇다 시내청엽정(靑葉町)일정목구십삼번지예춘근(芮春根)(七二)은 소화오년사월 시내 명치정(明治町)일정목 좌등이라는사람의집에 고용사리를하는 유소사(兪小史)(五〇)에게 태평통(太平通)에천원이빠지는 계가잇는데 매월두차례한차례에이원씩만부어가면가령천원이빠지지 아니해도 몃해후에본전은찻출수가잇다고감언리설로꾀여다그리하야이래륙년동안 매월사원내지 륙원씩유소사는 속는줄도모르고 이백삼십여원의돈을 주어왓는데 지난팔월중에 그것이순전한 사기인것이 판명되어피해자 유소사는사일에 소관본정경찰서에 고소를하엿슴으로 동서에서는 예춘근과 게의관계자를불러 취조를하고잇는중이다

## 普校生徒團體旅行 小兒로一律看做
### ◇昨五日부터實施

철도국에서는 그동안 원족(遠足)파수학려행등에 가는심상소학교(尋常小學校)아동들놀단체려객으로 취급하야 운임을할인할때는 십이세이상의 아동에게도소아의 려객운임을 적용하얏는데 조선인보통학교 아동에한하야서는 사회변이하 아동에게만한하야 취급하얏섯는데 최근에이르러서는 보통학교아동도취학년령이 저하하야 륙학년생도 열세네살박게 아니되므로종래의 사회변까지라는 제한놀철폐하고 지난오일부터 일반적으로 취급하기 시작하얏다

## 電柱에觸頭二件

오일오후 아홉시반 시내례지동 일백팔십오번지에 거주하는 허진(許鎭)(一五)은 창경원으로부터 본정사정목으로가는 제구십삼호전차에서 술에 몹시취하야 운전대로나와 토하다가 전선주에머리를 부드처 인사불성이되엇는데 피해자는즉시 부근창경의원에 입원치료를하여 생명에는별탈이업게되엿다

◇

시내 종로(鍾路)삼정목 일백륙십이번지박덕수(朴德洙)(四三)는 오일오후 다섯시오십분동대문으로부터 한강교로나가는 제구십일호 전차에서 뛰어내리다가 역시전신주에 머리를부드처 노진랑을 이르키고 인사불성이되엇는데 즉시부근천호당(天瑞堂)의원에 입원치료한결과생명에는역시별탈이업다한다

## 留置場四人 白晝에脫走
### 烏致院警察署서

오일오후세시사십분경 충남조치원(烏致院)경찰서의류치장에 류치하여둔 충남○○군(忠南○○郡) 출생 강절도범인 전○○(全○○)이 간수가 잠간자리를뷔움을타 류치장문을 교묘히열고 탈주를하엿다 동서에서는서장이하 전서원이 총동원으로범인을 수사중이나 륙일아침까지 발견치못하엿고 경성방면으로잠입한 형적이잇서 시내각경찰서에 수배를하엿다

## 鐵路에置石少年 三年懲役을求刑

경기도 진위군송안면칠원리(振威郡松岸面七院里)안세승(安世承)(一六)이라는 열여섯살먹은소년은 륙일경성지방법원에서 촌전(村田)검사로부터왕래방해죄(往來妨害罪)로 징역 삼년의구형을 밧엇다 피고는금년칠월십일오전열시에 경부선 오산(烏山)정거장과 병점(餠店)정거장중간인 수원군호남면 외삼미리(水原郡湖南面外三美里)철로궤도우에 주먹만한 돌덩이일백십여개를 언저두어서 기차의통행에 위험케하엿다한다 판결은오는 십삼일에하기로되엿다

## 樂器專門窃盜

시내례지동(禮智洞)이백칠십번지전과일범박준이(朴俊伊)(三一)는 수일전에 동대문시장에서배회하다가 거동수상자로 인증되어 종로경찰서형사에게 붓잡혓는데 취조한결과 그는금년일월이래 본정、종로등각처 운동구점과 악기점으로 도라다니며운동구、『레코—드』사진기등오십여건수백원어치를 훔처가지고전부전당잡혀서 청루에가서 유흥에 써버렷다 그는동산대도정(大島町)어느유곽에서는 홍진류성기에『사랑가』소리판을 틀어노코 사랑하는 창기를끼고누어잔일도 잇섯다한다

## 連絡船"스피드업" 約一時間式短縮식힐豫定
### "따이야"大更正따라

【下關電話聯合】 만주와조선철도는 일본내지보다 일개월일르게십일월 일일부터 시간의대개정을 실시키로결정 하얏스므로자연히 일본만주조선간의 련락관인 관부련락선(關釜連絡船)에도 큰개정을 행하기로되야십일월 일일부터 개정하는동시에『스피—드업』을하기로되얏다그래서 문철선박과(門鐵船舶課)에서는 철도본성의 지령을 가다리고 잇든데현재의 관부련락선은 하관출발오전 열시반과 하관도착 오전여섯시반의 과 하관착오후일곱시반의 밤편이 잇서서아츰편은 여덜시간밤편은 아홉시를 요하얏든데십일월일일부터 아츰편은 반시간밤편은 한시간식 단축하기로되얏다

다시 신경(新京)부산간놈 약열시의『스피—드업』을하므로부산도착시간의 관계등에 의하야하관발 특급에 련락코자하야부산발 밤편의 출범을한시간이상 느릴모양이다 이까닭에 하관발특급의 련락선은 기다리는시간이 적어서 문철에서는승객의편의를 도웁기위하야 십일월일일부터 부산발밤편에 한하야 배속에서특급권을 발매키로하얏다

## 數爻는減少되나 編制는組織化
### 最近滿、北鐵沿線에横行하는土兵
### 大部分精銳武器所持

만주국내의 반만군 공산군기타의 무장단은 여름철고량(高粱)번무긔를 리용하야 각지를횡행하고잇서 특히 만철연선과북철연선에는 대부대가 우수한무긔를가지고 조직적행동을 개시하야 렬차습격전복등 그피해가매우심하다는데 최근모처에온 정보에의하면 현재만주국내에 잇는공산군 반만군은 합사만오천명으로 작년에비하여는 약삼만여명이 감소하엿스나 그들의 가진무긔가 최신식 우수한것이고 도전에비하면 활동이매우조직화하야 그들의수자적세력은감소하엿스나 행동이 조직화하니만치긔계화병단(機械化兵團)과가튼 세력을가저 전보다더욱경계할필요가 잇다하며 도철도연선을 습격하는데부대는 전부모국으로부터 우수한 무긔를어더가진 공산군이대부분으로 길림성(吉林省)의그근거지가되어잇다는데일방소부대가철도연선또는소도시에출몰하여는군자금조달과 량식징발을하는등 그형세가다시강하여감으로일만량당국에서는 다시대토벌을 개시하려고계획중이라한다

## 東電盟罷持久化
### 一般交通은比較的順調
### 一日損害十萬圓巨額

【東京電話聯合】 동경시전의승객은 평상시에 전차승객이팔십만인으로 그수입이 오난일천여원 자동차승객은 십륙만인으로 그수입이일만일천원인데 쟁의까닭에 료금은 오전균일이되고 대수는감하야 삽분의일의수입감축을 면키어렵다 그외에각종의막대한 방어전비가 들으므로결국은하루평균십만원의손실이다

【電通東京電話】 시전『스트라익』은 제이일에 들어갓는데전차와『빠스』가 모다 순조로운전되야 시민은 그다지곤난치안타 그리고 지하철도성선(省線)『탁시』등의 수입은 예상에반하야변화가업다 시내 박호단원이 차장노릇을하고잇다 종업원 해직수당은 평균이천원 그위에한 사람도빠치업시 새로운급료(給料)로써 고용한다는 조건은 때마츰종업원에게 물리한것이 아니고다른한편으로는시민의동정을 입엇슴으로 금명일에 경시청에서 강제조정을 하리라한다

## 警察部高等課서 留學生二名檢擧

경긔도 경찰부고등과에서는 금륙일아참 동경류학생 두명을시내모처에서 검거해다가 엄중취조중인데 사건내용에 대하야는 비밀에부차나 사상관게인듯 하며 취조에따라 사건이확대될는지도모른다

## 天氣豫報
### 晴一時曇

低氣壓은 半島中部를橫斷하고 今朝는雄基東方海上에잇서七四六耗를示하며 北東으로進行하고 또七三五耗內外의猛烈한颱風은 臺灣南部에잇서東으로進行하고잇다 高氣壓은오—츠크海에서日本海로퍼지고잇다 南北部는天氣가낫부고 其他는晴天으로바람이弱하다 明日은天氣가조타

昨日氣溫 最高 二三、九 最低 一七、三

今日 正午 二四、七

### 暴風警報

九月六日午前八時 仁川觀測所發表

北乃至西風이强하고暴雨가잇다 咸鏡北道沿岸을警戒하라 低氣壓中心은 朝鮮北道沿岸에잇서 七四六미리를보이고 北東으로進行하고잇다


**自轉車의陳列販賣店出現**

現金正札附廉賣主義

九月의奉仕車

エースリー號自轉車(二百臺限) 金廿四圓八十五錢

ピーエル號自轉車(百臺限) 金三十五圓十五錢

其他自轉車及部分品에이르기까지 階上階下陳列豊富

中古自轉車一臺八圓부터二十圓까지在庫豊富

自轉車商 京城南大門前角 ツヅキ商會陳列販賣所

電話本局(二)一二一〇番 振替京城五一五二番

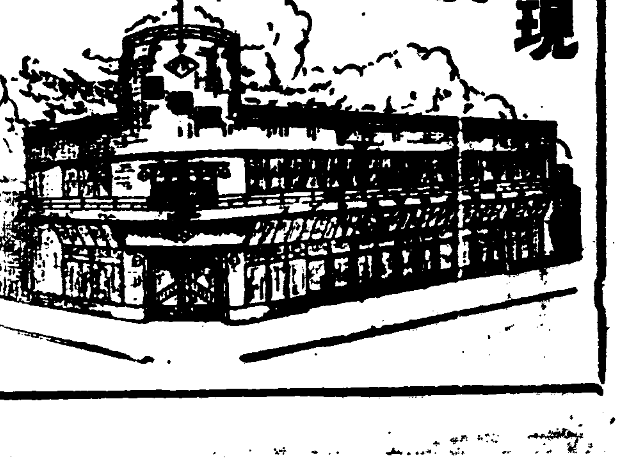

**染料 工業藥品** 卸商

弊店은 昨年末에 左記出張所를 新設하고 地方特約店을 大募集하오니 一次照會하야주시기를 바라나이다

申込次第標本型錄進呈

登錄商標

京城府南大門通二丁目 株式會社 桂屋商店 朝鮮出張所

本社 東京 出張所 大阪、福岡

電話 長)本局二五五六番 振替口座京城三五九六番

**恩給** 立替 送金도可 通信契約 京城笠井町一五〇 富國興業社

**말더듬이** 一重難한訥言도全治함 一矯正案內書無料送呈 京城府通洞一四九番地 訥言專門矯正院

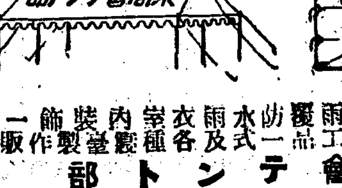


各種天幕 日覆 荷車 雨覆 防水 雨衣 室內裝飾 一切

各種帆布 防水布 加工品 一式及各種[illegible]製作販賣

泉商會テント部

朝鮮京城府竹添町一丁目七九番地 電話光化門五七一一番·振替京城一七九九二番

新型各種

**돈버리大王**

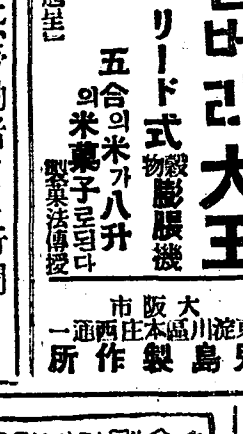

リード式穀物膨脹機

五合의米가八升의米菓子로된다 製菓法傳授

大阪市東淀川區本庄西通一 兒島製作所

(型錄進呈)

◉婦人、學生、農民、勞働者들의읽을新聞!

內外時事、政治、經濟、産業、文藝、常識趣味等記事滿載

純朝鮮文 週刊新聞 **서울시보**

第十四號나왓소(每週土曜發行)

定價 一部五錢 一月十五錢 半年八十錢 一年一圓五十錢

【社友와支社大募集】

京城女戚洞二五三 徐蔚時報社 振替京城二六三三 電話(光)二九五

金剛키네마超特作 敍情詩 **靑春**

李源鎔 金蓮實 朴一 中一仙

監督 安鍾和 撮影 李明雨

廿日 朝鮮劇場

當七日特別封切

初秋映畵に放つ問題の名畫!!滿都封切に際しては堂々五週間の繊映記錄を破りし待望の猛獸爭鬪映畫遂に半島映畫界に現る!!

◎フオクス本年度超特作日本版

『マルガ』 クライド・E・エリオット決死監督

ジャック・ダン ワルター・ヒックス 冒險錄音

リチャード・ミッドラ ジョン・ボッカアスト 獻身撮影

トルウマン・タアレイ編輯

**魔獸タイガー**

ケイン・リッチモンド マリオン・バーンス ハリー・ウーブ アーリー少年 主演

新興キネマ超弩級時代劇

原作 脚色 八尋不二 監督 曾根純三

**猿飛薩摩飛脚**

尾上菊太郎・河津清三郎 小金井勝・岬洋兒 主演

嶄新なギャッグ!!笑ひを忘れたお方もアゴをしばってから御覽の程を!!

永樂町一 電本二三〇 **中央館**

R、K、O會社超特作全發聲日本版

九月七日부터特別大公開!

씨—슨에適切한明朗發剌篇

各匠닷도래마—후이氏 監督

**스포—쓰파래드** 全八卷

죠엘 마크리 氏 월리암 당강 氏 마리인 마슈 孃 大共演

靑春의血潮는…럭삐!野球!氷上競技!自動車競走!自轉車競走에뛰고잇다

M、G、M超大作全發聲日本版

**男子는싸와야한다** 全八卷

다이야나우인야—드 孃 후란치오 톤氏 이일스 스립스 스호무氏 主演

河合映畫社特作連續篇

原作八尋不二氏 吉村操氏監督

맨쓰 **꿋가튼아가씨** 全六卷

第一篇靑春時代

主演 琴系路 中野洋一 大岡怪童

貞鐵洞 電光三九五 **優美館**

九月六日堂々獨占封切り 上映順

1、短篇 ユース 一卷

2、短篇漫畫 一卷

3パラマウント特作喜劇日本版 監督アルバート・ロジエル 主演ピクター・マクラグレン

△女は要らねえ 八卷

男子一と度志を固めて…斷じて女は要らねえ!!とは云ふものの道ばかりは別であるデス パ社本年度唯一の爆笑篇!!

4、パラマウント超特作日本版 監督マリオン・ゲーリング 主演シルヴィア・シドニイ フレデリック・マーチ

△路傍 八卷

路傍—希望も生活も素通りして行く路傍人に忘れられた爸の路傍で闘うすも拾った

次週待望 ▲朝やけ ▲少年探偵團

明治町一 電本 二〇七 **浪花館**

# 對米關係五十年史
## 美公使來駐와初期外交
(44)……湖岩

### 甲申政變과 「프트」公使 (二)

三前三 述한「프트」公使의談話는美國을爲하고 閔庭하야 外交官의一時的辭令으로 볼에는너무나 正義感에 타올랏다 그의말한「朝鮮의獨立」을 爲하야 公等에게 所望이 잇다」한것과 또는 淸兵의撤退를 爲하야… 나도 생각하는바 잇다」한것과 그는 一步를 나가 淸兵의 運動을 爲한새 日本外務側을通해서 實現하려고 한것은 그方法의 適否는 딱허노코 始終誠意한一念이 오즉國際的平和를 爲하야 努力을 애끼지 아니하엿슴는 이때在京城外交官中에 「프트」公使가 홀로 異彩를노핫다 만일公使의 撤兵運動이 成功하엿드면 혹은 甲申

三政三 變이 激發되지 아니하엿슬는지 모르나 적어도 流血의慘劇만은 防止되엿스리라고 밋는다 그럼으로 公使는 이때 역시 焦燥해하는金氏다려 아즉 고요이 기다리라고 하든것이다

그러나 周圍情勢가 金玉均等의獨立黨으로 하여금 安靜함을 許하지 아니하엿스니 淸佛戰爭과 竹添公使의 態度는 무엇보다도 그네의擧事를 促進케한 主因이 될것이며 그리고 年來로 經匪暗鬪가 끈임업든 漢城政界의 兩黨對峙의 勢는 갈수록 尖銳化하야이때 決裂을 보게된것도 一大原因이지마는 그는 어찌든지「프트」公使는 十一月二十四日金玉均이 公使를 訪問하엿슬때兩者사이에 一場

三激三 論이 또잇섯는데 公使가 最後에 感動하되

公等이 만일時日을 保하기 어려운 形便이라면 特히잠간 國內山川을 遊覽하며도 흠는 上海長崎가는데 갓다가 數月後에 도라와서 圖謀하는것도 不可함이 업슬터이니 이는내의 心願을吐出함인바 公은 諒解하라」고 하엿다 金氏의答이 이때를 爲하야 박게나갈뜻이 업노라 하매 「프트」公使는 다시말을 繼續하야갈우되

내가 오래전부터 平壤等地에 遊歷하려하되 겨를을 엇지못햇드니 지금비록 寒節을當하얏스나 公等을 爲하야 寒冷을 不拘하고 잠간가서 遊覽할터인데 長崎에 잇는우리

三軍三 艦으로 하여금 日本郵船보다압서서 仁川에와서等待케하엿다가 그것을 타고 나와한가지로 잠간平壤에 가보는것이 어떠한가」하고 金氏를 자못懇切히 달래엿지만 이미改革의 굿은決心을 하게된 金氏로서 聽從할리가萬無하다 이로부터 時勢는 急轉直下하야 十二月四日(陰十月十七日)에 郵政局落成宴에 招待를바든 各國外交官들中의 一人으로서「프트」公使도 列席하지 아흘수 업섯는데(勿論이때 그書記「스커더」와 通譯尹致昊氏도 한가지로 參加하엿다) 그는 일즉 金氏로부터 듯든무서운殺人의 陰謀가 當場에서實演되는것을 目睹하고 戰慄하엿다 그러나流血의慘劇은더커저 그날밤宮中을 占領하게된

三獨三 立黨은 反對黨의重要人物을 모주리 除去한새國史가 漢陽을 덥헛다 翌晩에 이르러 獨立黨이 勅命으로사람을 各國公領事館에보내여慰問하고 「프트」公使를 부르니 公使는 먼저海軍士官「볼옷드」와 通譯 尹致昊氏로 하여금 新國王에 伺候케하엿는데 金玉均氏는 이때宮中에 드러온 「볼옷드」氏를 보고 公使에게 善後策을 잘 付託하야 달라고 말하엿다 十二月五日 午前八時에 美公使 英總領事 獨領事館에 각기衛兵을三十名씩 보내여 保護하야더러다가 上監께서 接見하실새 美公使는 金玉均氏에게 對하야 隱然히 付託하는듯이 잇섯고 英領事는 자못 不醉의色을 박게 드러냄이 잇섯다 「프트」公使의

三同三 情이 이러케 김헛지만 民衆이나 軍隊의 도움이업는 甲申政變은 一幕의悲劇으로 마치고말앗다 「프트」公使도 그後얼마아니하야 通任歸國하게되엿다。

---

學藝와家庭

# 批評과科學
## 「現代主智主義文學理論의建設」續篇
7……崔載瑞

現代心理學에 빗처볼때 善惡의區別은 結局 生의自由로운組織과 浪費的組織의區別, 生의充實과 偏狹의區別로 도라간다。웨그러냐하면 만일精神이 興味의體系이고

**體** 驗이 그活動이라면體驗의價値與否는 精神이 이體驗을通하야 完全한均衡狀態로 도라가는 程度問題가 되고말기때문이다。우리가 一生을사라가는中에 무엇이실타하야 無感覺狀態보다 실흔것은 도업슬것이다。完全한無氣力—即無感覺狀態는 結局 죽엄을 意味하기때문이다。그래서 體驗의價値의第一條件은 이無感覺狀態의 正反對—即 生의充實이라는點에서 우리는 無條件으로 一致한것이다。實로 가장

**內** 容充實하고 興味旺盛하고 活動的이고 完全한生活은 即價値잇는生活이다。이것은 心理學的으로말하면 價値잇는生活이란 積極的衝動을 될수잇는대로 만히 活動식히는生活이다。이것이 生活價値의第一條件이다。

그러나 生活의價値는 이것만이안이다。多數한興味가 爆動되는것만으론 充分치못하다 多數한興味가 蜜起된다음 그 興味가 活動가운데서 相互間에 될수잇는대로

**矛** 盾衝突이업시維持되지안호면안이된다。다시말하면 體驗은 그構成分子인 모든衝動에게 最大限度의活動自由를 주도록 組織되지안허서는안이된다。실상生活에잇서 흔이 價値잇는生活과 無價値한生活을 區別하는것은 이第二條件이다。機會를잡지못하야 虐殺되는生活보다고 組織이混亂하야 浪費되는生活이 훨신만타。이러가지衝動相互間에이러나는 矛盾衝突은 人類를 害하는 가장큰 災禍이다。이리하야가장만히 살고、가장 적게

**自** 己를挫折식히는生活이 가장善한生活이다 그러면 이가튼 意味에서價値잇는 生活을한다면 우리는 그體驗을 무엇이라고 形言할까。우리는 그것을 詩的이라고 부른다。詩的體驗이란 結局 이가튼體驗을 말하는데서 지나지못한다。

그러면 우리는 엇더케하면 이가튼 價値잇는生活을 할수잇슬까? 이에對答함는

**詩** 의機能을 說明하는도움도 될것이다。무릇 矛盾衝突을 克服하는데는 두가지方法이잇다。征服에依한方法과 妥協에依한方法이다。우리는 우리內部에서 서로抗爭하는 衝動의 어느것이나 하나를 抑壓할수잇다。그러나그들을 妥協식혀서 서로順應식힐수도잇다。그리고 衝動을抑壓한다는것이 얼마나困難한일인가를 우리는 精神分析學에서배운다。(리이드의創作原理를 說明할때 言及한 心理代償現象參照)抑壓된 衝動은

**決** 코 根絶된것은안이다 意識下로 潛伏하야가진兇惡을 圖謀한다。따라서征服의길은 단지 困難할뿐만안이라 實로 生의浪費이다。自己自身을 征服한다고 자랑하는 克己的人物은 恒常自己自身을 奴隷化하는사람이라고말할수잇다。

우리를 부축하야주는 特別한 힘이 업슬때 우리는 不幸이도 自己征服(即克己)을

**圖** 謀하는外에 길이업다 그것이 混沌으로부터 빠저나오는 唯一한手段이기때문이다。우리와 모든衝動이秩序와組織을 가지지안코는 우리는 單一分도 平和롭게 지낼수가업다。過去엔 精神世界의 벨사이유條約이라고일컬을만한 傳統이嚴存하야 여러가지興味의努力關(이것들은 다른興味의征服을 基礎로하야設定된것이다)에 各各 境界線을指定하야 우리生活의 秩序를 維持하야 주엇섯다。그러나 오늘날 傳統은 衰微하야젓다。道德의權威는 옛날과가티

**信** 念의支持를 밧지못하고 그制裁力은 微弱하야젓다(略)

그러나 새로운 征服을基礎로한 새로운努力均衡이안이라、그것은 모든衝動의道德的秩序를위한 國際聯盟이 안이여서는안이된다。우리가 眞實로要求하는바는 抑壓을基礎로하지안코 妥協을基礎로한 秩序이다。勿論 오날까지 이가튼秩序잇는生活에 到達한사람은

**極** 히少數이다。그러나이 少數人은 自己의貴重한生活體驗을 記錄할것을 잇지안엇다。그記錄은—即 詩다。

最後로 詩의用途에關한 리차ー드의見解는 氏의 詩의價値論가운데에 包含되야잇다。一般的으로말하면 詩의效用은 充實한生의活動과 아울러 自由로운衝動의調和를 우리에게 줌에잇다。그러나 問題는 그 現代的意義이다。말할것도 업이 우리는 過渡期에서고잇다 나는 이過渡期의

**性** 質과內容을 一一히羅列할必要는업슬것이다 다만 우리가 現在에當面하고잇는過渡期는 局部的이나地別的過渡期가안이라 世界人類가 生活의根抵로부터 動搖를맛고잇는 過渡期라는것을 附言할따름이다。그로부터 생겨나는 昏迷 疑惑 分裂 反抗 嫉視 憎惡 破壞—우리는 지금 악김업시 生을浪費하고잇다。利害가相反되면 分裂도조코 理解에맛지안호면 破壞도無可奈何다。그러나 分裂과破壞는 반듯이 統一과建設을 意味하고도約束하지는안는다。우리가

**實** 로偉大한詩人을 待望함은 이때이다。偉大한詩人이란 現代와가티 激亂한動搖를 밧고잇는渾沌期에處하야 險惡한不調를 揚棄하고 尖銳한分裂을統一할 方向으로 自己態度를 잡는 사람이기때문이다。그러나 이態度란 위선 功利的目的을세운다음 自意識的으로 構成되는 態度여선 못쓴다。그것은 社會生活或은 社會心理의 無意識的인 奧底로부터 必然的힘을가지고 소사나온것이래야하겟다。詩는 修身敎科書가안이다

**宣** 傳文書는안이다。詩는 世界에對한 詩人의眞正한 態度로부터 發信되는傳達이 讀者에通하야 그곳에必然不可避的態度를構成하는一過程이다。끗

---

# 世界名女優巡禮
## 伊太利悲劇女優 —— 엘레오노라・듀제
### 루ー마니아女皇의勳章
(3)……咸大勳

伯林을 떠난 듀ー제一座는 프카레스트로 向하엿는데 프카레스트에到着되자 프카레스트國民劇場에서 또 椿姬를上演하엿다 三幕에가서 『나는죽어요 죽으면하늘은 나를용서해주시겟지오』하는 긴臺辭를 듀ー제는 적은 소리로고요하게 絶望的으로

**凝然히** 自己압흘 보면서 말하얏다 이때눈물을 흘린것은 舞臺人만이안이엇다 觀客은 한사람빼놋치안코 눈물을 흘렷다 이때 듀ー제는 演技者로서 天才잇는限 그것을表現햇다고하야 歌劇作家 베르지는 『내가「트라비아타」를 쓰기前에 이可憐한 듀ー제의목소리를 들엇드면 나도 이알만드ー』의 『크레센드』에게 얼마나 자미스런終曲의作曲을햇섯슬가?」 하고 嘆息하엿다한다 그리고 루ー마니아女皇으로

**詩人인** 칼멘・실바는 特히 듀ー제에게 勳章을나리웟다

프카레스트에서 十月二十一日에 프타페스트로向하여 저녁車로떠낫다그리하야 카파시안山脈의기다란山이 月光에빗나는詩的風景을보며 目的地에 到着하기는 一時엿다

十月二十六日初日의 『椿姬』에서듀ー제는 幕外로十二次나 불리워 나가게시리 人氣를끄럿다 十月二十八日의 크레오파트라를演하고 十月三十一日夜에는小듀ー마의『제오르지의王女』를上演햇는데二幕째가서 쾨로운讚辭의

**瞬間後** 에 伯爵이 쉬목소리로 『그리고서 男子의이름을』하는台辭를 끗뒤더퍼가지고 『못는게아요』하고말한것은 有名한 近代演劇史의型으로되잇다프타페스트에서 바로獨逸의식놈브레스라우에갓다、그리고 다시維也納로갓다 그때듀ー제는 氣管支炎으로 호텔에서일어나지도 못햇스나 病이漸快되는것을보아 舞臺에 올랏다

維也納은 「듀ー제」로서는 잇지못할곳이엇다 이當時의維也納劇壇이라하면 거진다 歐洲近代演劇史의

**記錄的** 時代엇다 카인츠 바이마이스텔、레비레스키、페트리等이엇어 참으로 盛觀이엇을때다、듀ー제는이 重要한維也納興行을 거짐 感氣와氣管支炎과 싸우면서 出演하엿다 이呼吸器의病 이야말로 其實은 後年 이女優의 生命을빼앗는 禍根이된것이엇다 여긔서는『故鄕』『第二라카레夫人』『크로오도의女子』엇다、그런데 이날밤듀ー제는 안토니ー느의役을하는 俳優가舞臺에登場할때 金庫쇠를잘못하야 衣室의쇠를 포케트에넛코나왓다 얼마하지아니하야 그俳優가金庫를 열라고하엿스나 열리지를안는다 그리하야

**俳優는** 어쩔줄을 모르는데 다른俳優들은 落望과슬픔속에서 다들렷다고 숨도크게 못쉬고 말들하는데 듀ー제는 꼿테이 물우에서 新聞紙를끄내들고 그것을 둥글둥글하게 천천히 말어가지고 金庫갓가히가서 그속에서 秘密한조히를 끄낸듯이하야 無事히 그劇을 끗내이엿다한다 이러하야 이劇이끗난後 觀客의 [illegible]에 듀ー제는 舞臺에 다시끌려나오게되엿다 四方에서는 듀ー제에게 舞臺우으로色彩와種類를 달리한 薔薇입새와꼿을떠부엇다 꼿입새는 듀ー제에머리우로 날리떠러젓다

**雲時間** 에 舞臺는 薔薇로써 가득찻다

이때 듀ー제는 허리를굽혀 그꼿을주어가지고 花環하나를 얼른만드러서 舞臺에잇는베ー토벤의 胸像에 걸엇다。

듀ー제는 스무번이나 불리워나오고 어떤 청년은 詩人은 『베ー토벤과듀ー제』라는詩를쓰기까지하엿다

듀ー제는 꼿洗禮를 이가티밧음으로써 人氣는더놉허갓거니와 듀ー제는 一生을通하야꼿을 버린일이업섯다그뿐안이라이꼿으로 또한舞臺技巧을 생각하엿다 그것은『꼿의動役』엇다 듀ー제는 가장꼿을 사랑하는女子이엇거니와 어느때는 꼿을가지지안흔때가업섯다듀ー제는꼿이

**相對의** 俳優라고 해도過言이아일만큼 꼿과는 因緣이 깁헛다 椿姬에서는「椿花」를「故鄕」에서는 花環을勿論가질것이지만後年「헷다、가부렐」때에는 自己가 꼿의動機를考案하엿다 即그序幕에서 테불우에 바이올레트꼿이고친花瓶을놋코때때로 세네개의꼿을뽑아서 얼굴에대고 맛텃다 입센이생각지안흔 바이올렛을사랑하는 헷다를 만든것이엿다 이原作者 듀ー제가처음으로 꼿의 動機를 비처내기는十四歲때 로미오와줄리엣의舞臺에서엿다 그때처음으로듀ー제는 薔薇꼿을 사가지고

**舞臺에** 나타낫다 로미오가 그뒤에 나타낫다 두사람의눈이 마조칠때 줄리엣의 손의꼿은 舞臺우에 떠러진다 男子는 갓가히가서 薔薇꼿을 주서서 말도업시 女子의눈을 뚜러질듯바라보며 줄리엣에게 준다 勿論이런것은 쇅스피어가 생각지도안흔것이다 또저 有名한 발코니의場面에도 줄리엣은 양손에 장미꼿을 한아름들고잇다가 로미오에게꼿입을떠러트린다……그런데줄리엣의臺詞에는 恒常薔薇꼿으로 차잇섯다한다。

---

水晶宮의美姬……(풀로리다ー의海中撮影)

---

**新映畵** 七番通小事件 [illegible]雲奎君主演에立聖元劇
[illegible]君의 助演으로는 孫勇進君撮影의 朝鮮映畵이니 巡廻
[illegible]에서 이야기가시작되여 [illegible]을 넘어선다 近日中市
內[illegible]에서上映

---

## 가정의학

### 아참에헐담

問 십칠세의남자인데 항상코가만히나오며 자고어려나면가래에피가석겨나옵니다 또각금머리가압흐고 정신이몽롱하오니치료할약과방침을 가라처주시요 (담담生)

答 헐담이나오난원인에도 여러가지가잇습니다 축농증의시초로나오난일도잇고 도질(지스토마)로인한것도잇고 인후병으로나오난일도잇스니 한번의사의개진찰을바터 지시를맛게하십시요 지상으로책임저서말삼키어렵습니다 코가만히나오난것도 헐담나오는병과관계잇슬것이니 헐담의원인을아려서치료하시면나흘것입니다 그러나의사의개진찰밧기전까지난 집에서안정히할것이고 체온을검사하여(특히오후)신열의 유무를보시고 신열이잇스면한방치료에는 것이못되니 밧비내과적전문의에게진찰하십시요 (大學病院伊藤內科敎室 朴秉來)

### 명치끗처꾸둑꾸둑

問 본인은이십륙세된청년인데 사변전부터 복부로인하야건강을상햇습니다 얼상소화가잘되지못하고 명치끗치얼상묵끈하며 공복에더심하고 복식호흡(腹式呼吸)을신티하면 꾸륵소리가나며 대변은도수가만코 묽으며 하초도습하고소변도수도만하나 분량은적습니다 병명과치료법을가라처주시요 라디음溫泉療法을사용하면엇덧습닛가(北靑三岐讀者)

答 병명은 위확장증과방광염이 잇는것갓습니다 라디음溫泉療法의효력여하는 잘모르겟스나 시험하야보시여도해는업슬것갓습니다 위확장증(胃擴張症)이잇스니 음식은유한죽을자시고 한번분량을적게하여자주자시도록하십어제일긴요한것입니다 야간에난음식을절대로금하시고올로수난 하로에전부천그람이내로하실것이며 식후한시간동안은 안정케하시고방광염도잇스니 좌의처방을복용하시여보시요

一、重曹 二、〇
호미가稿高斯 〇、〇六
레소르진 〇、三
보로베르진 一、五
白아리시린 一、〇
右一日量分三食直後服用
大學病院伊藤內科敎室 朴秉來

---

# 學生通信
## 東海岸農村으로 (下)
中央佛專 張炳郁

■그런데 얼마만큼일이順調로되려고 約한時間만에 船長은 그船員을데리고왓습니다 船員의勝利! 배는이미떠나고말엇습니다

배는쉴사이업이 다려납니다 지금으로부터 約六時間後이면 배는 不死藥을求하라고 東海에漂流하든張蹇의仙槎가 다엇든竹邊에上陸하게됩니다 그리하야 나의農村의生活도그날부터始作됩니다

×

每日여기도 비가오니 햇여나 洪水가안날가하야 農民들은戰戰兢兢하는現象입니다 서로모여안즈면 流言浪說로 그네들은 極度로恐怖를느기게되며이웃老人들은 나를對할때마다 언제든지『이世上時潮이야 이라도좋허라』고합니다 『허!이世上이날리(亂世)야 자ー서로먹고살자니 싸홈이업는가 債務督促 家産差押이것들을엇재면조흘가』하는말은 누구나勿論하고 입으로흘너나오는말입니다 더욱이나산人골에잇는農村이야 말못할地境이지요 아마!요새쌈은쌀이라고는 구경도못할것이며보리쌀도 잇는집은 잇지마는 大槪들 다감자 이것이 常食品이되는가봅니다 녀름한철農村은 그營養으로서 힘든 김을매고 밧갈때에는 하루세끼네번씩 허리끈을 졸너맨다고합니다 나무장사를해도 잇틈품을드려 勿論二三十錢버리하는것으로 엇지살수가잇겟습니까! 김도갓나고 農事에입이종閑裕한들 굼주린妻子를누고 버리할것은업는지라 그대로집에는잇슬수업서 一村二구를 勿論하고 寧越、旌善 깁흔산골로 取麻하려 떠나는것이 우리이農村에는 前來로잇는일입니다。

집에잇는妻子들이야 말못할形便이지요 草根木皮로 겨우겨우 延命할程度이고 손곱아가며 나그네(家主를가리킴)올때만 기다리고잇지만 取麻해온 삼을파라보왓자 큰利益은 勿論업고 但二十餘日이라는、동안은 取麻덕으로 입이나 살엇다고 볼수밧게 업습니다。

H兄! 七月農夫陷化仙이라 하니 밥먹을것이업고 안먹으니 神仙이라할까요 事實余餘裕가 잇는 家庭이면 잇때는좀平安한 모양입니다 坊坊谷谷에벼이삭이 무럭무럭 올려오기始作한때에는 정말 반갑기짝이 업습니다 논뚝으로 이리저리 다니면서 배구경하는것도 農夫들은 둘도업는 질거운일이지만 秋收를압두고 장리갑흘생각을하면 몸서리가 치인다고합니다

H兄、여름의農村—원終日 들에서 김매고 산에서 풀비다가 疲困한몸이라 저녁술을 노코나면 모기 빈대 그리고 베룩기에다가 방이면방이라할가 땅옷그대로 자리에 드러눕는것을 우리로서 볼때에는 잠이올수가잇슬가하는생각이업지안홀것입니다 그러나 그네들은 하루밤의安息을 無事히 맛치고 아침일즉이러나서 산으로 들로 그일을 그대로繼續하니 그네들에게는 오즉일이라는存在以外에 그무엇이잇겟습닛가 그리고 배나부르게 먹자는것이 그들最大의希望인듯싶습니다 그러나 배불르게 먹고 무슨수로살어날수가잇겟습닛가 알뜰알뜰勤儉節約을하여두 그네들에게 何等貯蓄이 잇서보히지안습니다

H兄!農事일을實地로해보지는못하엿지만은農事짓는法은나도짐작하는노릇이라農民들과갓치안저 이약이할때에 『이農事는엇더케하느냐』 고배울것은하나두업지마는 『야ー이사람 이世上이將次엇더케될 作定인가』 『서울시소(京城狀況)나이약이하여달라』는말에 나는몃번이나 딱한境遇를當하엿습니다 여기는今年부터 播種도 在來의形式을떠나 改良苗代를하여 그影響이 엇지는안헛다고하나그影響이 努力에 支當치못한다하며 郡、面으로부터 二重三重桑苗는 配付해두고 賦價는 [illegible]落이되야 寡厄代支當밧게안된다고 여기는원통하다합니다

H兄! 三兩地方이 水害라면 여기는旱災입니다

秋上甲에비가오면 赤地千里라나요 處暑에비가오면 독안에든쌀이준다는 이러한傳來의迷信은農民들의 머리에繼承되여잇는듯십습니다 今年에는秋上甲、處暑에비가오고 보닛가 老人들은 정말이러한觀念이머리에떠나지안코 自然에對한科學的 解釋으로만알고 걱정이 滋甚합니다 그리고 日常子弟들의걱정—『修身齊家가 第一이니라 제난체하다가는 敗家亡身뿐이지』 하는것은 우리가 老人들에게 듯는말이요 이標語는日常子弟들에게 말하는敎訓입니다 그러나 하는수잇슴닛가 事實이農村만 하더래도 十年前과는 아주[illegible] [illegible]사람이 不[illegible]이고大[illegible] [illegible]한 이아숙그대저대 지탱해나가고 잇는形便입니다

H兄![illegible] [illegible]、[illegible]빼、하다못해 [illegible]으로 [illegible] 쫏겨지는[illegible]의무리! 農村의 山明水[illegible]도非我所有! [illegible] 다만 맘날때와 기름여선에 利用되고잇슬뿐입니다 [illegible]에서

---

# 평화하여야할가정에
# 본부독살이 웬일?
## 시대지의리혼제도를폐지하고
## 또각자가다갓치리해하자

구월오일부 본보사회면에는 이팔소부가 본부를 독살하려다가 성공치못하고 오히려경찰에 붓잡혀 법의제재를 밧게되엿다한다

이제 그녀자가 남편을 독살하려고한 원인을 살펴볼것가트면 그여자는 작년삼월에 그고을 김모와 결혼하엿다가 두달만에 친정에도라가잇든중 그이웃 조모와 사랑을 속삭이게되엿는데 본부가 잇서살수가 업고하야 그만 본부를 독살해버리려고 밥에 양잿물을 섯엇든것이라한다

◇

우리는 지금으로부터십여년전김정필(金貞弼)의본부독살사건이전조선에 떠든일이잇는것을 기억하거니와 그후조선에는 나어린 소부들의본부독살사건이 빈번하게발생되여사회인의 이목을놀래게한것을記憶한다

그러면 어찌하야 이런본부독살가튼 잔인한일이자조자조발생되는가? 여긔에는 리혼의자유가 업는까닭이라고 할수잇다 그증거로는 리혼의자유가잇다하면정업는대상을 버리고정든 사람과 결혼할수잇슴으로 문제는극히간단해지는것이다

그러나 조선에는 리혼의자유가업다 한편이아모리 리혼을하려고해도 법률는이것을 용서치안는다

소위재판상의 리혼이라 하는것은 법률이규정한 십개조에 해당함이업시는 리혼할수가업다 그러나그십개조가운데에는 『애정이업시 동거할수업는때』라는 조문은 차저볼라도 업다 그러므로 리혼의자유란잇연 업는것이다

그러므로 부부쌍방이 아모리 애정이업이 동거할수업서도 그어느일방이 이것을 불응하는때는 도저히 리혼할수가업고 또 조선에는 부부쌍방이 협의적으로 리혼하려도 그동의인(同意人)이이를 승락하지 안는다면 또한리혼할수가업는것이다

그러면 협의리혼이나 재판상 리혼이나 리혼은 그야말로하늘에 별따기 보다도 더 어려운것이다

물론 일시적으로 애정이업다고 자유로리혼할수가잇다면 사회질서가 물란해질염려가잇슬것도사실이지만 그럿타고애정이업서도 리혼할수가 업는 이조선현실에서는 이때문에 본부독살사건이 이가티도 빈번하게 이러나니 이에대해서는 법무당국이일고할필요가잇다고 봄다그러타고우리는전연이것을 법무당국에만그책임을 돌릴것은 안이오또한 각자가 애정이업스면 리혼할 그리한 아량이잇서야할것이다 평화하여야할가정에 남편을 독살하겟다고하리마치 원수가티생각하는안해가 잇고또 보기실은안해를리혼할수업서 고롱으로 가정풍파가 끄닐날이 업다면그가저은 말할것도 업시 파괴요 또한 이가정파괴는 결국 그것이 사회활동에조치못한커ㅡ다란 영향이잇스니만큼 이에대하여는 각자가 냉정히생각하여야할것이다。

참고 견듸다가도 아모래도 살수업는 남편이오 안해라면 하로라도 속히 리혼하여새로히귀분을 전환하여생활하는것이 개인으로나 사회로나 올흔일일것이다。

그리하야 불합한내외는 속히리혼하므로써 이런독살사건이 업도록하여야할것이다 그리고끗호로 한마듸 법무당국에일언하거니와 이시대에떠러진 리혼법을 개정하기를바라는바이다 (日生)

---

## 東京歌劇座來演

東京歌劇座가來京하야 五日로부터 十一日까지 本町朝日座에서 興行키로되엿는데 興味잇는푸로그람으로 人氣를[illegible] 모양인바 並木俊二氏와 秋月喜久枝孃이人事次로本社를來訪하엿다 그런데 「시에론」特約店에서 半額券을 준다고

---

◇本社主催◇

# 國手選拔 圍碁對局譜 (六)

白 丁奎春
黑先 柳鎭河

略符＝(口百△・二百・◎三百)

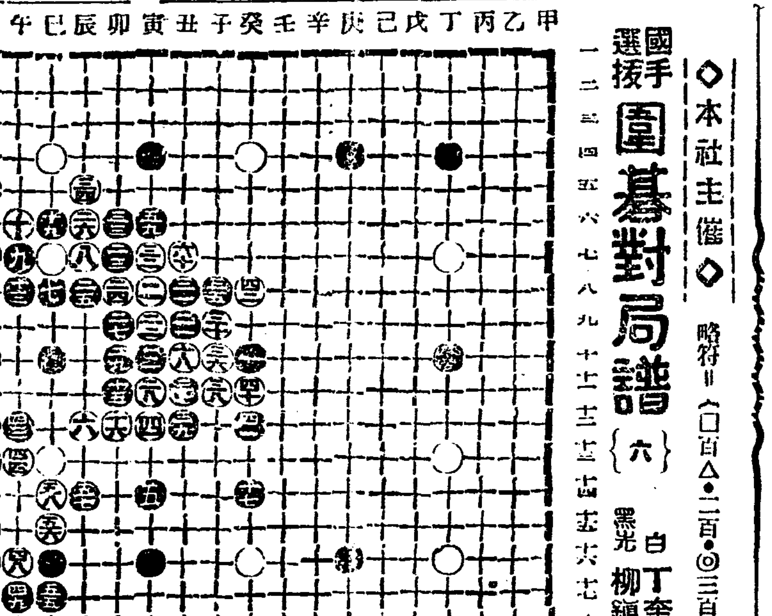

(●五一)未의十八(○五二)未의十五(●五三)申의十七(○五四)未의十六
(●五五)巳의十七(○五六)巳의十五(●五七)辰의十四(○五八)巳의十四
(●五九)寅의六(○六〇)丑의七
◇死點 (●二)未의六

◇棊經文氏評日 ‖白이 巳의十三 將點區內를 左右周旋하야 門戶建設의 鎗領準備를 다하저못하고 黑이 寅의六으로 白을 脅迫하니 時刻變化는 固不可測이다 黑이 白에게 包圍된 子의八 連三點을 拋棄하고 巳의十 斜點을 救助할次로 午의十二로 先着할때 얼마나 周到한 생각을 두엇스랴 自身을 保護한 餘暇에 巳의十三 白將馬를 도로 脅威하고 子의八 白에게 包圍된 黑三點을 救出케되니 白의 不先之恨이 적지안홀것이다

---

# 新刊紹介

▲新朝鮮 九月號(主要目次、緊張總體의決算 外分內裂의 中國政情 轉向期의外交 墺地利는엇던나라인가 新幹運動者들의動態 三大新聞社會部長人物評・言語史的階段 僧房의黃昏 地球는動한다 한對照等 京城府黃金町二丁目二二 振替京城一六五四九番 定價十錢

▲次代ノ朝鮮 九月號 東京市神田區駿河臺二丁目一番地朝鮮協會發行 振替東京一五八〇二番 定價十錢

▲文化農報 九月號 東京市麴町區丸の內一の八 文化農報社發行 振替東京五七三六四番 定價十錢

# 三南水害義捐金品

現金累計 二萬八千八百二十六圓七十錢

物品累計 七萬二千八百七十三點

一金十圓 晋州第二公立普通學校同窓會
一金四圓 (忠南瑞山郡泰安) 華林自助夜學園生徒一同
一金四圓二十錢 (平南成川郡) 四佳公立普通學校生徒一同
一金三圓九十八錢(送料除殘) 瑞興私立明倫學校生徒一同
一金五十錢 (仁川府金谷里) 鄭芝鎔
一金一圓八十三錢 (通川邑) 通川邑監理敎會敎友一同

十錢 王龍伊　十錢 金京化　十錢 沈萬奎　五錢 金貞雲

## 本社洪城支局經由分(第三回)

一金二十三圓三十錢
內譯 十圓 朝鮮京南鐵道株式會社洪城營業所自働車運轉手親睦會一同

一圓 吳仁鎬　五十錢 徐尙謨　一圓 李七珪　一圓 吳敬燮　一圓 吳貞煥　一圓 李隱植　一圓 金鎬鼎　五十錢 趙善行　五十錢 尹貞求　二十錢 尹貞燮　二十錢 田達秀　二十錢 李元熙　五十錢 金碩培　二十錢 金元德　二十錢 李命億　二十錢 太田榮三郞　二十錢 姜南錫　二十錢 朴性喆　十五錢 李鍾文　十五錢 李容民　二十錢 文成奉　二十錢 金載國　十錢 金東元　十錢 金致中　十錢 表壽富　十錢 金春吉

十錢 金銅根　十錢 高養根　十錢 李應圭　十錢 隋述田　十錢 徐治人　十錢 朱錫珍　十錢 李熙圭　十錢 李進科　十錢 復盛東　十錢 徐廣第　十錢 李維川　十錢 仁聚祥　十錢 徐德奎　十錢 許永進　十錢 金學權　十錢 李奕成　十錢 兪鍾岳　十錢 劉秘通　十錢 崔四根　十錢 徐廣寅　十錢 朱一相　十錢 朴性浩　十錢 李燻　十錢 金振聲　十錢 李甲淳　十錢 方錫範

## 本社瑞興支局經由分

一金十五圓七十五錢(送料除殘)
內譯
二圓 一圓 一圓 一圓 一圓 一圓 五十錢 五十錢 三十錢 二十錢 二十錢 二十錢 二十五錢 十錢 十錢 十錢 十錢 五錢 五錢 五錢 五錢 五錢
安泰熙 金永載 金亨植 李敬心 柳曾學 許椿 張鳳鳴 無名氏 李守岩 柳亨俊 李武德 金福信 朴應樺 李昌權 全昌玉 閔善浩 朴淳培 金光瑞 張永觀 張善愛 張溫全 金哲珍 徐貞玉

五錢 黃河璉　五錢 黃河珠　五錢 吳相淑　五錢 李恩淑　五錢 金斗杲　五錢 崔松善　五錢 洪金珠　三錢 白順愛
(以上瑞興耶穌敎會分)
一圓 朴東俊　一圓 鄭子祿　五十錢 崔元邦　五十錢 金光成　二十錢 趙基涉　二十錢 裵成兼　二十錢 金在成　二十錢 李成範　二十錢 李承俊　二十錢 申聖仁　二十錢 玉永嵩　二十錢 宋禮俊　二十錢 兪斗涉　二十錢 金麗章　二十錢 全熙和

## 本社輸城支局經由分

一金十三圓四錢(送料除殘)
內譯
三圓 金商契　五十錢 李永順　五十錢 池東淳　五十錢 金禹申　五十錢 張樞乾　五十錢 金鳳熙　三十錢 池東必　二十錢 姜成龍　二十錢 趙承極　二十錢 朴鳳會　二十錢 姜昌用　二十錢 金曾鳳　二十錢 活田洋子　二十錢 金曰孫　二十錢 張庚植　二十錢 柳正俊　一圓五十錢 輸城郵便所員一同　五十錢 耶蘇敎會　十錢 金成六　十錢 崔允衡　十錢 黃彦順　十錢 黃基涉　十錢 金千弘　二十錢 柳在學

十錢 柳重千　十錢 金鼎涉　十錢 朴利龍　十錢 趙乃益　十錢 金在彦　十錢 柳秉煥　十錢 柳文天　十錢 金賢瑞　十錢 朴正浩　十錢 柳明順　十錢 柳瑞彦　十錢 李鑽瀅　十錢 宋時化　十錢 黃昌杲　十錢 張寬鐵　十錢 朴昌旋　十錢 金兌福　十錢 柳鳳善　十錢 黃河杲　十錢 朴弘烈　十錢 高榮業　十五錢 柳二孫　十錢 郭極龍　十錢 朴元甫　十錢 柳正萬

## 本社群山支局經由分(第二回)

一金二十五圓三十錢
物品五十點
內譯 二圓 邊用國　一圓 姜世馨　五十錢 李承峴　고무靴五十足 (京城護謨工業所群山分工場) 李晩秀　京城護謨工業所群山分工場從業員一同

十錢 韓弼洙　十錢 丁命圭　十錢 崔慶鎭　十錢 金錦龍　十錢 金鍾南　十錢 金鳳祥　十錢 鄭乙龍　十錢 朴浩俊　十錢 李宇亨　十錢 林判述　二十錢 金於振　十錢 秋教性　十錢 朴成實　十錢 宋榮根　十錢 洪應成　十錢 金天萬　十錢 太元善　十錢 張綜炫　十錢 文高峯　十錢 徐龍淳　十錢 鄭東昌　二十錢 朴泯佑　十錢 金四石　十錢 金鳳培　十錢 黃宅周　十錢 柳世赫　十錢 徐在玹　十錢 安福洙　十錢 元春植　十錢 崔命玉　十錢 鄭仁澤　十錢 李長京

十錢 姜貴孫　十錢 孫浩成　十錢 金斗柄　十錢 金守根　十錢 金奎福　十錢 薛元長　十錢 金村　十錢 車載一　十錢 蘇昌永　十錢 姜致德　十錢 趙基洙　十錢 宋時哲　十錢 金達得　十錢 李福根　十錢 朴東根　十錢 宋德秀　十錢 李玉童　十錢 田泰成　十錢 金容儉　二十錢 白鳳錫　十錢 金明杲　十錢 孫基秉　十錢 吳京熙　十錢 宋乙善　十錢 太慶年　三十錢 廉周日　十錢 李載祐　十錢 金泰淳　十錢 徐廷雲　十錢 蘇順永
女子部　二十錢 宋從順　二十錢 崔福童　二十錢 吳德姬　二十錢 金玉出　二十錢 金順禮　二十錢 朴甲禮　二十錢 孫春女　二十錢 朴之壽

## 本社元山支局經由分(第三回分)

一金百十五圓八十錢
衣類一千十五點
學用品百二十九點
內譯 九圓十九錢 德源가동락青年會取扱分

一圓 金요안　一圓 成요셉修士　五十錢 玄도마　五十錢 劉요셉　五十錢 李바오로　三十錢 李다두　三十錢 張미가엘　三十錢 鄭요아김　三十錢 鄭데례샤　廿一錢 韓알노니요　二十錢 李바오로　二十錢 洪요셉　二十錢 蔡바오로　二十錢 韓도마　二十錢 吳요안

二十錢 李누가　二十錢 金도마　二十錢 金스데파노　十錢 尹방지거　十錢 田안셀모　十錢 金요셉　十錢 吳도마　十錢 金바오로　十錢 金요셉　十錢 劉안드레아　十錢 金벤나도　十錢 具요안　十錢 蔡금구　十錢 玄요셉　十錢 金미가엘

二十錢 朱玉女　二十錢 李壽仁　二十錢 薛仁和　二十錢 辛淑伊　二十錢 田一貞　二十錢 林点順　二十錢 金福朝　二十錢 宋秉德　二十錢 金奇花　十五錢 文四五　十五錢 李龍智　十五錢 崔一今　十五錢 金明順　十五錢 尹彩雲　十五錢 金姓女　十五錢 金貞淑　十五錢 金松國　十五錢 李銀南　十五錢 金蟾伊　十五錢 梁基順　十五錢 森田ヨヲ　十五錢 金月仙　十五錢 李順九　十五錢 郭孝敬　十五錢 金春伊　十五錢 李正淑　十五錢 李蓮禮　十五錢 金良禮　十五錢 朴春安　十五錢 金男順　十五錢 孫三禮　十五錢 黃五順　十五錢 宋順同　十五錢 柳錫大　十五錢 崔壽童　十五錢 朴粉任　十五錢 李辛求　十五錢 崔禮粉　十五錢 宋今珠　十五錢 朴順禮　十五錢 李金女　十五錢 金小分　十五錢 姜賢淑　十五錢 崔花仙　十五錢 金京淑　十五錢 張南順　十五錢 梁金子　十錢 朴順吉　十錢 高胡椒　十錢 李相烈　十錢 辛小淑　十錢 宋玉影　十錢 朴德順　十錢 陳南珠　十錢 朴春實　十錢 伊藤アサノ　十錢 尹甲得　十錢 李德伊　十錢 李点順　十錢 尹甲女　十錢 朴守德

十錢 陳之順　十錢 李順姬　十錢 馬重求　十錢 李順求　十錢 辛永禮　十錢 鄭玉順　十錢 金粉伊　十錢 裵他連　十錢 李芳夏　十錢 金永德　十錢 安敎玉　十錢 宋秉順　十錢 申玉姬　十錢 金玉丹　十錢 朴福順　十錢 明厚德　十錢 蘇外順　十錢 尹玉童　十錢 金堯芝　十錢 申俊伊　十錢 林生金岩　十錢 朴仙女　十錢 金福珠　十錢 趙容仁　十錢 金雲玉　十錢 李龍禮　十錢 金永順　十錢 李今順　十錢 孫吉善　十錢 金淑敬　十錢 崔明山　五錢 趙貞姬　五錢 趙鍾南　五錢 白桂順　五錢 金貞子　五錢 太明錫　五錢 李西云　五錢 高福童　五錢 金小兒　五錢 鞠順禮　五錢 劉德北　五錢 曺永子　五錢 柳今子　五錢 韓耆味　五錢 梁順任　五錢 李洪淳　五錢 金貞淑　五錢 金月仙　五錢 徐安羅　五錢 金五默　五錢 金貞淑　五錢 梁德順　五錢 吳末才　五錢 李貞男　五錢 權桂順　五錢 金順愛　五錢 徐判禮　五錢 金敬愛　五錢 林仁愛　五錢 金順女　五錢 安孝成

八錢 五錢 五錢 五錢 五錢 五錢 五錢 五錢
鄭방지거 洪발나바 金마지아 朴시몬 金요아김 嚴비오 廉야고버 趙헤니나 金사미나

一金十二圓九十錢 德源郡縣面現洞里取扱分
內譯 十錢 金春根　十錢 朴澤仁　二十錢 朴基鉉　十錢 李聞徽　十錢 李興鏞　十錢 李應鏞　十五錢 李忠徽　十五錢 李家鏞　二十錢 李鎬鏞　二十錢 李來鏞　二十錢 李仁鏞　二十錢 李圭典　二十錢 李圭承　二十錢 李範鏞　三十錢 李補河　三十錢 李始鏞　三十錢 李圭文　三十錢 李重鏞　二圓 李浩聖　二圓 田中伊助　一圓 李壽石　五十錢 李世鏞　五十錢 李圭律　五十錢 李在徽　五十錢 李壽鏞　五十錢 李堅徽　五十錢 李平徽　五十錢 李德南　一圓 李鏞燦　三圓 元山斷煙貯蓄會員一同　六十錢 元山天主敎會信者一同　四十錢 鄭三順　二十錢 姜亮鎬　二十錢 洪淳永　二十錢 金相律　二十錢 李應堙　二十錢 金明善　二十錢 黃得俊　二十錢 盧成鶴　二十錢 權鳳錫　二十錢 黃基善　二十錢 崔和福　二十錢 金光錫　二十錢 金龍權　二圓十五錢 元山春山幼稚園兒及保姆一同

五十錢 二十錢 十錢 二十錢 五錢 二十錢 五錢 五錢 二十錢 五錢 五錢 十錢 五錢 二十錢 二十錢 五錢 十錢 五錢 五錢 二十錢 五錢 五錢
李信德 李美容 金道烈 張信鎬 朴元玉 金玉珠 李鍾協 崔巖鳳 高奉天 高奉來 林東旭 朱承彰 劉漢祿 朴貞姬 鄭成國 鄭允八 金鯵洙 金智潤 金壽玉 金琴福

五錢 元七星　五錢 崔英子　五錢 李正子　十錢 申德女　五錢 崔泰富　二十錢 林榮俊　五錢 李鍾寬　五錢 李斗賢　五錢 金龍順　三錢 李義春
一圓九十錢 元山泉町一丁目町會取扱
(十五錢은衣類寄捐時賃貨로除)
內譯 二十錢 金允玉　十錢 申成敏　二十錢 朴永植　十錢 文亨呂　十錢 李用洙　十錢 金敬栗　五十錢 崔昌晩　五錢 趙錫奎　十錢 徐元浦　十錢 朴淑姬　五十錢 金眞珠
六圓六十四錢 元山光明普通學校生徒一同
二十八圓二十八錢 元山樓氏女子高等普通學校生徒一同
二十一圓十九錢 元山海星普通學校生徒一同
八十錢 德源郡堂上里夏期兒童聖經學校生一同
十九圓四十五錢 進誠女子普通學校職員及生徒一同
一圓 白曾煥
五圓九十錢 元山樓氏幼稚園保姆及園兒一同
內譯 二十錢 강근　五錢 한정자　五錢 리성각　二十錢 강순신　十錢 전영대　十錢 전영후　五錢 만정숙　四錢 안영숙　十錢 한눈희　五錢 한권　六錢 라규리　五錢 조정자　二十錢 김두차　二錢 리경애　五錢 리한구　五錢 리옥수　五錢 김원호　五錢 김동원　十五錢 윤호중　十錢 한대선　二十錢 리주삼　五錢 양애식　十錢 리영희　十錢 황영아　五錢 김순여　五錢 전영경　十錢 리윤택　一圓 리용준　四十錢 한동규　五十錢 조원국　二十錢 김연창　三十錢 박성식　五錢 오숙자　六錢 홍현필　二十錢 리식원　二十錢 김정옥　二十錢 김규진　十錢 리천숙　三十錢 한복선　二錢 최동환

學用品百二十九點 元山光明普通學校生徒一同
六十一點 春山幼稚園園兒一同
內譯 三點 吳恩子　二點 崔雄熙　三點 李陽洙　四點 金淳姬　三點 金淳明　一點 宋學範　一點 金吉杲　一點 權忠全　三點 朴英子　二點 金泰石　三點 金慧瓊　一點 朴河珍　一點 金昌洲　二點 羅仁俊　二點 安壽玉　五點 朱承昌　一點 張淵珠　一點 韓敬允　二點 金智潤　五點 李獐年　一點 申東吉　一點 金龍順　六點 安敎植　二點 鄭允八　五點 金福南
四百八點 元山天主敎會信者一同
四點 鄭三順
百十點 (元山鑛石婦人會取扱)
九十六點 (元山泉町一丁目町會取扱)
六點 申成敏　一點 姜雲龍　二點 金聖經

一點 一點 二點 三點 二點 三點 七點 一點 一點 一點 一點 二點 三點 一點 十點 五點 三點 二點 九點 十五點 五點
金弘俊 徐允基 高今東 金一萬 趙秉栗 申永培 金成龍 姜泰元 姜亮鎬 金洪烈 金仁植 申六俊 兪致範 金啓豊 文眞洙 楊枝華 洪振栗 趙淳吉 李氏 金수산나 洪順八 李在哲
二十八點 元山樓氏女子高等普通學校生徒一同
百十四點 元山海星普通學校生徒一同
二十二點 元山光明普通學校生徒一同
六十五點 元山進誠女子普通學校生徒一同
百六點 元山樓氏幼稚園兒一同
四點 오숙자　四點 함창명　四點 정무지　二點 리용준

二點 김준복　三點 리명호　五點 김정옥　四點 한대숙　三點 리식원　四點 박용예　三點 김갑보　一點 배광옥　七點 한복선　二點 김영진　一點 리영호　五點 만서희　五點 김덕자　一點 박정신
五點 강근　五點 강대현　一點 오인숙　二點 양대식　五點 리영희　六點 김덕영　四點 김진숙　三點 문봉순　二點 백팔성　一點 최동환　五點 한권　三點 리윤택　四點 리기식　一點 無名氏

現金小計 二百十七圓七十錢
物品小計 一千一百九十四點

# 故鄕 (240)

李箕永 作　安夕影 畫

## 희생(犧牲) 九

해가 너웃너웃하며, 저녁때가갓가워지자, 수동어머니는 차차저녁거리 걱정에 조바심을하게되엿다. 아침도 설때려서어른도 배가곱흔데, 어린것들이, 밥달나고 우는것을 홀두들겨내쫏기는 하엿스나 저녁까지 또굶길수는 업섯다. 그래, 마실가는 핑게로 이집저집으로 쭐쌀되박이나 꾸어먹을데가 잇는가하고, 눈치를보며 도라단이다가, 마지막으로희준이집에로 발길을 옴기엿다.

그런데 사랑방에는 사람들이모혀안저서, 무엇을쑥덕쑥하는데, 가만이 듯자닛가 돈이생겨서, 서로 논아먹으라는공돈이 분분한모양이엿다。그래그는 좀쌀한되를 꾸어가지고 도라오는길로, 삽분어머니를 만나서, 신이나게 그말을전하엿다 그말을드른 삽분어머니는 신이나서 만나는사람마다 그소문을 퍼치엿다。그는지금 샘으로 물을길너가는길이다 그는 금시로 두다리에 힘이올너서, 오굼에서비파소리가 나게, 물동이를이고종종거름을 첫다。두팔을내젓고폐개를치면서──。

『쇠득이네 아주머니 다저녁때어듸가서유?──저녁거리나잇서유?』

『저거장에 가느나구?……』

『아니, 저녁거리나잇서유!』

삽분어머니는, 쇠득이모친의귀에다입을대고 목소리를 크게질넛다。그는 웬일인지 올부터 가는귀를 먹엇다。

『응! 업서……』

『그럼, 어서, 희준네집으로 가보서유。돈이만히생겨서 지금들 논안대유 ──나두물기려다노코, 갈내유……』

『응! 돈생겻서……그럼가봐야겟군!』

『어서가보서유……우리집 회상은, 그런데나 남먼저좀, 못가보고 어듸로 뒤길러단이는지……』

쇠득이모친은 집팽이를 집고 뚜벅어리며, 오든길을 돌처서 급히간다。삽분어머니는우물가에가서도 허풍을 첫다그래, 마을사람들은 앞을다투어서 희준이집으로 몰녀온것이엇다。

방안에서 적바리를 하든사람들은, 일시에 시선을 옴겨서 밧갓을 내다보앗다。삽시간에 왼마당이 빽빽하도록사람들이, 모혀드럿다。

『참, 냄새들은 용하게 맛는구!……엇더케 벌서알고쪼처들왓담!』

하고, 김선달은, 허허우스며일동을 둘너본다。

『무슨수가 생겻나요?……저녁거리는업고, 공연히 들로차단이다가, 도라오는길로드토닛가, 수가성겻다기에쫏처왓지요 허허허。』

하고, 수동아버지가 얼빠진우숨을 웃는다。

『우리도 저녁거리가 업서서쫏처왓는데, 엇더케 되는셈인가 원……』

쇠득이모친이 고개를 처들고, 불안한눈알을 굴리며 두리번두리번한다。

『넘녀마서요, 다! 공평하게분배해드릴테니。──희준이가거제 오늘 도라단이며 애─를써어더온 돈이여요──누가틀먹고 터먹을리가 잇슬넛가?』

『참, 희준이는 제주두 용해여!……엇자면 그럿케……후유──。』

『아닌게아니라, 희준이 아니면 이동리가 벌서, 뿌리빠젓슴니다。그손타구니에、살사람이 몃치나 되겟슴닛가?──그런데、내남업시、이러케준다는데는 머리를싸고모두들 덤비지마는、공공한공동사업에는、꽁문이를숨슬빼고、할삼이잘안되니、어듸무슨일을 갓치할수가잇서야지요。……다러엇나? 수동이네、며섯식구。』

『참、그래유。……희준이참、애 쩍쓰지유。』

『앗다、참、그집식구 빼곤히만타。식구만키로 맺재안가겟는테。』

『이동리서、식구제일만흔집이누군가?』

『강술네지 뭥。』

『아니 학삼이네가아니구。』

『그까지자식은 빼고말야。』

김선달은 지금말한 사람을내다보며

『임자들은、지금 학삼이를욕하엿지。그사람을본기로해서 제각기 내압감당을 잘해요、남의말하기 쉽다고、공연히 함부루하지말고──지금 그런말을 하든사람이이담에 학삼이쪽이나면、그건더욱、제낫작에 똥칠한셈이지。』

『암、그러치요。그래요……』

군중은 일시에 자세를저돈하고、잡담을 뚝 끈첫다。

## 라디오

### 九月六日 (木曜)

◇同六時 童謠 一、齊唱개골이 二、봄바람 三、고향하늘 四、하하호호 五、獨唱금붕어 六、齊唱 고향의봄 七、스케이팅 八、齊唱조희배 九、獨唱장군석 十、齊唱수레 十一、봄바람 月星學院兒童 伴奏韓能錫 指揮金讚福

◇同六時二五分 라듸오學校 朝鮮스포─츠發達史(三) 李吉用

◇同七時 뉴─스 天氣豫報

◇同七時三〇分 講演 同源一體 西村眞太郞

◇同八時 (東) 獨唱 長坂好子 澤崎定之

◇同八時三〇分 連續講談 老處女(一) 眞秋閣

◇同九時 大笒散調와俗謠 一、大笒散調 二、俗謠 (가)赤壁歌새타령 (나)六字백이 (다)興打鈴 大笒 朴鍾萬 金海仙

◇同九時三〇分(東) 時報 뉴─스 氣象通報 翌日푸로그람發表 뉴─스再放送

### 第一放送 (六日)

◇午後六時二五分 (札) 講演 樺太奧地土人의風俗 農學博士 河野廣道

◇同八日〇分 (東) 通俗名曲의時曲 獨唱 長坂好子 澤崎定之

### 九月七日 (金曜)

◇午前十一時五分 氣象通報、料理法 日用品時勢

◇正午 時報 今日프로그람發表

◇午後〇時五分 時調와俗謠 一、時調와男唱지름 二、遊山歌 三、비가 四、赤壁歌 文明紅 李能化

◇同〇時四〇分 뉴─스

◇同二時 家庭講座 職業小說과通俗小說에關하야(一) 沈薰

◇同四時 뉴─스 職業紹介事項

◇同六時 唱歌 平壤敎聯公普六年生女兒 伴奏金熙珍

◇同六時二五分 라듸오學校、朝鮮스포─츠發達史(四) 李吉用

◇同七時 뉴─스 天氣豫報

◇同七時三〇分 講話 裁判小話(一) 辛泰嶽

◇八時 唱劇調 一、短歌 二、唱劇調 赤城歌 金錬手 鼓手池龍九

◇八時三〇分 映畵이야기 질겁게우리들은地獄으로간다 徐相弼 音樂伴奏

◇九時 俗謠 一、寧邊歌 二、開城難逢歌 三、漢江水打鈴 四、사발가 五、방아타령 六、노래가락 七、唱夫打鈴 申海中月

◇九時三〇分(東)時報 뉴─스 氣象通報 翌日푸로그람發表 뉴─스再放送

### 九月八日 土曜日

◇午前十一時五分 氣象通報、料理法、日用品時勢

◇正午 時報、今日프로그람發表

◇午後〇時五分 獨唱 一、荒城의月…龍廉太郞作曲 二、船歌唄…伊藤祐司作曲 三、小夜曲…토스틔作曲 四、戀歌…마스네作曲 五、『歌劇리고렛도中』 궤스타、오、쿨라─빼르듸作曲 六、아베、마리아、마스네作曲 피아노伴奏 劉諒萬 徐祥鎬

◇〇時四十分 뉴─스

◇一時 野球試合實況 京城實業野球聯盟秋季리─그戰──京城球場으로부터中繼── 鐵道─京電、遞信─殖銀─遞信

◇四時 뉴─스、職業紹介事項

◇六時〇分 連續唱歌劇(一) 朝鮮兒童藝術研究協會會員 海金剛 第一景 바다가에서 ──鄭寅燮作──効果柳基煥 伴奏元致升 指揮鄭寅燮 ──配役──少女…陸北順 나그네…毛麒允 船夫一…尹喜永 二…金恭哲 海女一…金龍燮 二…韓寶瑊

◇六時二五分 常識講座 藝術小說과通俗小說에關하야(二) 沈薰

◇同七時 뉴─스 天氣豫報

◇同七時三〇分 講話 裁判小話(二) 辛泰嶽

◇同八時 念佛과아리랑 一、念佛 (가)念佛도도리 (나)山念佛 二、긴아리랑 (가)긴아리랑 (나)新아리랑 (다)景福宮아리랑 (라)成鏡道아리랑 (마)密陽아리랑 (바)江原道아리랑 細笛 高敏 短簫 崔

◇八時三〇分 流行歌 一、가을달…全壽麟作曲 二、네온의달빗…李景洲作曲 三、노자님아…全壽麟作曲 四、야속한꿈길 五、바다는바른다 李景洲作曲 六、無情…全壽麟作曲 피아노李景洲 바이올린文胡月 하와이안기타全壽麟 색소폰李學求 獨唱 蔡綿紅

◇同八時 唱劇調 一、短歌 二、唱劇調 赤壁大戰 曹學珍 鼓手韓成俊

◇同九時三〇分(東) 時報 뉴─스 氣象通報 翌日프로그람發表 뉴─스再放送

# 一劑で消化·吸收·榮養治療の綜合効果を發揮する

(一劑로 消化·吸收·榮養治療의 綜合効果를 發揮함)

說明書進呈 大阪市東區道修町株式會社田邊五兵衛商店에申込하시오、

## 等閑視말아健康增進의好機!

夏瘦回復에·胃腸强化에·結核療養에

녀름이아서간我等의健康을
只今エビオス錠으로奪還하라!

胃腸이튼튼하야 食事가맛잇어、 밥을더먹게되고、榮養이조와저서血色이조코、 살찌오。 病弱者、 衰弱者에는回復力을주고、 腺病質、 虛弱質의애는漸漸훌융한發育과元氣가나게되오。

エビオス錠은비타민、A、B、C、D、E及二十數種의活性酵素구리고거년、구리고ー겐、無機鹽類等을綜合하야서、豐富히含有케하고、이들의作用으로胃腸을튼튼히、그機能을正調하야서、全身的으로榮養을忠實하게하오。 따라서抗病力、自癒力이養成되야、漸次潑剌한健康이싸여지오。

## 初秋의諸病을防遏하라!

消化不良
泄瀉
脚氣

氣候가漸漸조와짐으로、함부로먹게되오。 아직胃腸의機能은充分히回復되지안헛슴으로、암만해도消化가남부고、가슴에뭉치고泄瀉하게되오。 이런거정은只今エビオス錠을當用하야豫防하고、治療할수잇소。 特히初秋에만흔脚氣는エビオス錠에豐富히含有한비타민B로써今年에야말로吾等처안호면안되오。

好適應症

▼食慾不振(肺、肋膜의)
▼消化不良、胃腸가다루
▼胃酸過多、常習性便秘
▼腺病質、虛弱、病後衰弱
▼脚氣乳汁分泌不足等에

**藥價低廉**

| | |
|---|---|
| 大人約三十日量 三五〇錠 | 二圓 |
| 七〇錠 | 五十錢 |
| 一〇〇〇錠 | 五圓五十錢 |
| (大粒)五〇〇錠 | 七十錢 |
| 一〇〇〇錠 | 一圓三十錢 |
| 五〇〇錠 | 五圓五十錢 |

# 眞正한헤ー퀴
# 完全酵母劑
# エビオス錠
(에비오스)

製造元 アサヒ●エビス●サッポロ●ユニオンビール醸造元 大日本麥酒株式會社
販賣元 株式會社 田邊五兵衛商店 大阪市東區道修町
株式會社 田邊元三郎商店 東京市日本橋區本町

EB. 714

## 經濟的·合理的인榮養療法!

胃腸을튼튼히하는綜合榮養劑エビオス錠

**榮養** 劑인以上 榮養價가豐富한것이안이면 안되는것은 當然하나、胃腸이弱하야서 消化吸收의能力이 衰退하여잇스면 이런榮養劑도吸收되지안코、그대로排泄되야서、榮養으로되지안소。 따라서胃腸을튼튼히한것이아말로 榮養療法의先決問題로、이것을無視해서는참榮養効果는못바래오。

**다시** 한榮養素마單偏補給한것은 食物의偏食以上으로禁하지안호면 안될것으로、榮養素의偏食은發育을阻害하고、動脈硬化를빨이하는等의 낫분結果를가저오요。 따라서 榮養素의撰擇에對하야는 이胃腸强化와綜合榮養의二條件을 具有한것을選定치안호면안되오。 エビオス錠은이

**條件** 에잘合致된것으로、그中에비타민B를 豐富히含有한것은 白米常食에依한비타민B缺乏에苦惱하고잇는日本人의榮養劑도써 가장適當하다할수잇소。 더구나胃腸强化에따라、食事가맛잇서 만히먹고 만히吸收되면、日常食物中의榮養價도同時에活用할수잇는것으로、하나로열의効果를바랠수잇소。

# 서울商工界라령 ⑪

## 運輸業編

**自働車及修繕業**＝交通機關中重要한자리를占하고잇는것中에自働車業은十五圓以上納稅者로서自働車修繕業이 十一、小賣三이잇는바 其中朝鮮人은第三種京城인지니야링크商會(朴紹五氏經營)와竹添町三丁目京城自働車工場(吳錦泳氏經營)과 黃金町五丁目京城써비스(崔亨默氏經營)의三個所修繕業者가잇다。

**택시業**＝京城市中을 縱橫으로거미줄가티 달리고잇는「택시」는해마다 늘어가는터인데이數만흔「택시」業者中十五圓以上納稅者가 二十七人이오 朝鮮人은七人이다。

**乘合自働車**＝十五圓以上納稅者總數四로「內鮮」「利川」「文逸」「春川自働車部」等이잇다。

**트럭運送**＝十五圓以上納稅者三店으로 모다 朝鮮人이아니다

**自轉車**＝十五圓以上 納稅者十名으로 그半數인 五名이 百圓以上 納稅者인데最高額納稅者는鄭筑商會이다。

이鄭筑君亦 醬油業의戶島君과가티 朝鮮이만들어준成功者의一人으로京城商工界잇서끈대人짓하는 사람中 하나이다。 그러나이自轉車業者도 十五圓以上納稅者는 朝鮮人은 한사람도업다。

**荷馬車**＝ 十五圓以上 納稅者 六人이모다 朝鮮人이아니다。

**航空輸送**＝日本航空輸送會社뿐으로 納稅額五十圓也

**鐵運**＝ 官營인 鐵道局을除하고 朝鮮鐵道會社의 本店이 京城에잇슴으로 그稅額이 二千三百餘圓。

**海運**＝ 朝鮮郵船의 納稅額三千八百餘圓。

**人力車帳場**＝ 自動車 바람에 全滅을當하다 싶히한 人力車 殘命을 維持와妓生아씨에게 맡기고 料理店에附屬되어잇는것이 만흔現狀인데 十五圓以上納稅者는帳場으로서 三處中 朝鮮人은 敦義洞禹業爵氏一人。

**運送取扱**＝運送業 이라하면 商工業이나 產業의動脈가든作用을 하는役割 그것을 생각키前에 맘성만코 싸홈만흔 營業이라는 印象을 주게할 程度로 運送合同問題以來 最近에 至하기까지 丸共、丸計의 對立等 混亂이아즉도 靜息되지안은터인데 運送業者로서十五圓以上納稅者가 京城에二十一로 朝鮮運送會社가 獨占的地位로 그納稅額이 二千九百九十餘圓이며 그外百圓以上納稅者는 朝日組와丸神海陸運輸支店外에 株式會社京城荷主組가잇는데 이는 雜貨王이던 洪楠氏가 社長이오 尹宇植氏가 專務로그 陳容과 業績이 漸次發展中에잇다。 그外에朝鮮人業者로는丸一、松京等 四、五店이잇다。

### 取引所와市場

京城안에잇는 取引所는 朝鮮唯一의 株式組織의 朝鮮取引所가잇는데 그納稅額이一萬三千餘圓이며 京城안에잇는 市場의納稅額은 如左하다。

京城水產 一、〇四〇圓
食料品市場 四三四圓
中央物品 三四二圓

## 有價證券編

**株式仲買**＝이것은 朝鮮取引所 所屬 證券部取引員을가르키는것으로 現在取引員總數가 十九人이며 外二人이잇다。 營業이 큰만치 納稅額이만어 千圓以下二百圓以上들인데 이제朝鮮人만을추려보면 如左하다。

▲白栗三商店＝朝鮮人中最古參店으로 그營業方針이緊華치안코 堆味한데암호로積極策을期待하고잇다。

▲全北企業株式會社＝專務白璜淳氏가 采配를하고 支配人金昶氏가「야리가이」를하고잇는데 白氏의堅實主義와金氏의豪膽한 性格이잘融合되어가는모양이다

▲東亞證券株式會社＝社長韓偉烈氏가 親히陣頭에서서活躍하고잇스며 結局著實이比較的新方針이어를써하는안흠 好評을밧고잇다。

▲金光津商店＝前精米協會長이오 前延取仲買人이며京城精米所主인金光津氏經營으로相當한地盤을가지고잇다

▲金益證券株式會社＝朝取米、株兼營으로 着實的으로먼저實現한店으로서 仁川米豆取引員康俊夏氏와 同系會社로서 康氏의手腕과力量에期待가不少하다。

**有價證券** 十五圓以上納稅者八店中勸業證券을取扱하는勸業證券支店外는 現株商들인데朝鮮人은 一人도업다。昨年末부터 今年二三月까지雜株暴騰時代에 卒富된現株商이三四人을算하고 그中에서二人은 朝取取引員이되는進展이잇섯다。

(서울商工界라령完)

# 調査會切迫으로 朝鮮米壓迫의機運

## 萬一境遇豫備하고農林局長渡東

## 安心키不能한情勢

今月中旬에 열닐 米穀對策調査會가 接近됨을 짤아서 農林省은 提出할案의作成에 總注力을하고잇는바 이에對하야 傳하는바가 區區함으로 아즉 그眞相을 알수업다 그런데 目下의消息을 綜合하야보면 昨年과가튼朝鮮側의反對를 回顧하야 될수잇는대로 表面은 朝鮮米를 壓迫하는、差別的待遇를 안하는것과가티 裝飾을하고잇지만 實際 그 裡面의 消息을 살피면 朝鮮米 差別의點에 置重하고 案을 作成하는氣運이 濃厚하다고한다 그럼으로 이번調査會도 昨年과가튼 相當한波瀾曲折이 잇슬形勢로보인다 이런때문으로 朝鮮總督府에서도 表面으로는 旣報함과가티調査會空氣如何에依하는臨機應變의方針을 標榜하나 朝鮮米取利라는不一의境遇를 생각하야 그對策을 미리 準備하여가지고서 오늘渡邊農林局長이 渡東하엿다는말이잇다

예臨하야 政府는政黨側의攻擊을바듬것은 政民兩黨案이모다伏線으로서 外地米의强力한國家的統制의意味를 含蓄하고잇슴에비취어必然하다 그러타고自主統制徹底案 乃至外地米强力統制를 斷行코저하면外地側의反對는 必然한일로、前年來의紛糾를 再燃식히기에 至할것으로 政府의苦衷은 依然外地米對策과 膨大한 國幣消費의二大問題의解決至難에잇서서 이點을 調査會까지에 山崎農相이어떠한決意를가지고臨할지가注目된다

# 自治的統制案 主要方法內容

## 米統法의延長과作付減段

## 外地米聯合協議開催

【電通東京電話】拓務省은外地米統制에關한 根本方針을樹立키爲하야 目下矢島技師를朝鮮에 派遣하고水害에依한米作의被害狀況其他今年度收穫實收豫想等對策樹立에必要한基本資本을 調査蒐集케하고잇는데 同技師는近日中에歸任할 豫定이며一面으로政府의 米穀調査會에出席할朝鮮總督府의 渡邊農林局長 臺灣總督府의 中瀨殖產局長은八日前後하야 東京에到着할豫定임으로 拓務省에서는十一日頃을 期하야本省과兩外地와의 聯合協議會를열고拓務省과 外地로서의具體的審議를하기로 決定하얏다 그리고農林當局의意向인自治的統制問題는 必然審議上의 中心點이될것으로豫想되는데 目下考慮되어잇는所謂自治的統制案의 主要한方法으로서 압에와가튼것이잇다고한다

一、移出米의 月別平均移出制度强化
一、長期貯藏制度의確立과期節調節短期貯藏制度의强化擴充
一、日本內地米穀統制法의外地延長
一、特別會計를創設하야買上方法의統制
一、代作獎勵에依한 作付減收(朝鮮에서는 棉花、臺灣에서는甘蔗)

# 難點이 多多한對策

## 國幣消費와外地米에對한 農林省態度를注目

【東京電話聯合】米穀根本對策에對한山崎農相의腹案中心이

一、自治的統制强化
一、米穀統制法修正
一、生產制限의計劃的自主的轉行

에잇는것이 閣間會議의經過에依하야 明瞭케되엿다 山崎農相은 現行統制法에依한國家財政負擔의膨大는 認하나自主的統制에國家權力을加한徹底案을實行에移하야地方財政負擔의 輕減化를 圖할만한覺悟는 아즉업다。그러고 朝鮮、臺灣의代作의計劃的轉換은拓務省側에 잇서는唯一한方策인데 이것은六十五議會에서도 永井前拓相이그具體案을 山言지못하엿슴으로 아즉이럿타고할 實行案이업고 터구나日本內地에서는 農相의蠶絲對策에基한 蠶案整理의 結果 採算上有利한米作에 逆轉할 豫想이만흠으로 米產增加의結果로될發達가 만허如斯하야統制法의緩慢한修正과自主的統制의徹底案으로서一時를糊塗하는外에他途가업다면 來議會

# 朝鮮銀行의 爲替政策變更

## 中心은東京上海奉天

## 四圍의情勢變化로

朝鮮銀行은過般 東京에서 爲替會議를 열고 對滿中貿易의情勢變化에備키爲하야 滿中所在支店支配人의報告를 中心으로對策을協議한結果 目下滿京中의諸井支店課長이 그具體案을作成中이다 即滿洲國이 銀本位의國幣統一을完成하고 一面으로米國도 銀貨幣中心의貨幣政策으로 轉向한오늘 對滿中貿易의爲替決濟事情은 從來와一變하고 上海、靑島、天津의各支店業務는 顯著히多忙케되야 大連支店業務는 그만큼閑散을 呈한다 짤아서 滿洲國의貨幣政策도 紐育、倫敦의銀塊市勢에 左右케되야 朝銀今後의爲替政策은 東京、上海奉天에 中心을 두게된것이라고한다

# 電氣事業 擴張、增資

## 目下六社六件

最近急增한 鑛山用과一般電氣動力의需要에伴하야 朝鮮電氣事業界는 一段活氣를呈하야資本의增加、社債發行을하는것이續出하야 그實施의擴大에努力中인데 遞信局調査에依하야昨年十一月以後 最近까지의狀況을보면

增資 六社 六百十二萬七千圓
社債發行六件 一千七百七十二萬八千圓

으로此等을主로 低金利時代에則하야 從來의高利債借換或은電氣事業令에依한 商法制限外의資金調達이 可能케된때문으로業界에前途가 樂觀된다한다

# 棉花의運賃 最後로決定

## 五十錢高의四圓十錢

그동안保留가 되엇든木浦阪神間棉花運賃은 現行運賃三圓六十錢에서五十錢引上의四圓十錢(裸運賃)을 決定하고少數는慣習에從하야 落步을認키로하고十月一日부터 實施키로되엇다

# 市內金價連騰

市中金塊市勢는 六日도또十二

# 朝鮮移入雜貨 鐵道運賃割引

鐵道局에서는 鐵道省과協議한結果日本內地發送、朝鮮向雜貨의海運과의 競爭上九月三日부터明年二月二十八日까지 압에와가튼 要項의割引賃率을實施하엿다

▲發驛＝釜山 ▲着驛＝平壤
▲扱種別＝車扱 ▲賃率＝二千噸以上은 一噸에九圓五十錢 三千噸以上은 一噸에九圓

右期間의 輸送量은 約四千噸豫想으로 割引率은普通賃率의一割低減이다

# 朝鮮金 移出激增

今年一月로부터八月까지의 朝鮮金移出入高는 압에와갓다

移出 二〇、六七四、四八一圓
移入 二六五、八四二
差引出超 二〇、三八八、六三九

이것을 前年同期에 比較하면 移出四百七萬一千百二十一圓의激增 移入二百九十六萬二千三百十圓減少로 結局 出超七百三萬四百七十一圓의增加이다

# 米日爲替反落

【紐育五日發聯合】五日의米日爲替는 買二十九弗九十四仙으로前日보다八仙低 買二十九弗九十六仙으로前日보다十仙低

▲東京爲替(六日)
對米 買 二十九弗八分七 賣 三十弗
對英 買 一志二片十六分五 賣 一志二片二十二分五

▲大阪爲替(六日)
對米 買 二十九弗八分七 賣 三十弗
對英 買 一志二片十六分五 賣 一志二片八分三

# 土性調查案

## 豫算五百萬圓計上

## 農作合理化目的으로

總督府農林局에서는 今年度新規計劃으로 十個年繼續事業의土性調查費五百萬圓을 計上하고 그初年度에잇서 八十五萬圓의 要求를하엿는데 財務局에서도 그必要를 認하고 不遠에 今井田政務總監의 查定을 어더가지고서 最後決定케되리라고한다 이것은 肥料濫費를 막고 짤아서 農作物의合理化를 圖하라는目的이라고한다

# 뉴욕諸株 一齊昂騰

## 大統領調停으로

【電通紐育五日發】五日의株式市場은 루즈벨트大統領의纖物同盟罷業調停에出馬할 意向이잇서 同盟罷業의趨勢를念慮하든市民은顯著히 樂觀的으로되야 諸株가一齊히上向하고스틸八分七高 아나콘다八分三高 其他工業株는平均一弗三十五仙高 鐵道株는六十六仙高로되엇다

# 農政課新事業

農林局農政課의 明年度豫算에 서容認된 新規事業中主要한것은 압에와갓다

一、農地令實施費
一、農村振興費
一、郡屬百名의增員經費
一、緬羊購入費

# 今日財界 (六日)

| 米 (單位錢) | 今日 | 前日比 |
|---|---|---|
| 仁川期米先限 | 二三一 | 二五低 |
| 大阪期米先限 | 二六五 | 三〇低 |
| ⊖三等米一石 | 二三〇 | 一〇高 |
| 京城韓白米一石 | 二三〇〇 | 不變 |
| 正租(仁川)改良 一斤價(在來) | [illegible] | [illegible] |

| 市中金塊價 | | |
|---|---|---|
| 金 一匁賣 | 十二圓三〇錢 | 十二圓三〇錢 |
| 銀 | 九錢五厘 | 九錢五厘 |

| 株 (單位圓) | 今日 | 前日比 |
|---|---|---|
| 朝新 | 二九〇〇 | [illegible] |
| 東新 | 一四四〇〇 | 四低 |
| 日產 | 一二五五〇 | 一高 |

| 商品 (先限單位錢) | 今日 | 前日比 |
|---|---|---|
| 大阪綿絲 | 二三五〇 | 三〇高 |
| 大阪棉花 | 六〇〇 | 九高 |
| 大阪人絹 | 九〇〇 | 五高 |
| 大阪砂糖 | 二二〇 | 九高 |
| 고무現物 | 二八〇〇 | 先物 二〇 |

# 商況 (六日)

## 株式 一期戰了 靜息

**前場一息** 昨後場引際俄然急反撥되든形勢를이어 米日爲替二十九弗九十三仙四分一로低落스틸三十四弗八分一로昂騰이나米棉八十五錢低의區區이오鐵騰의氣力이업서此邊態方休戰으로數日來의激動이一息하야 大體弱保合이엇스니 即東新은百四十三圓九十錢에 五十錢低、日產百二十五圓六十錢에二十錢低、大新九十圓丁에五十錢低、朝新二十七圓九十錢에三十錢低로各大引이엇다

**後場細刻** 後場은東新百四十四圓丁에十錢高、日產百二十五圓五十錢에十錢低、日魯六十六圓十錢 拓新十圓丁에各寄付後細刻이엇다

## 目前底入模樣

### 急反撥後一息

循環的으로 賣叩되어最後든日產까지묻어저서 諸株落潮沿沿의慘落을 演코나서昨後場引際勃然好轉하야 意外의急反撥이잇섯고 今前場은一息商狀으로北鐵列車事件으로 國交念慮增稅念慮濃化等을材料로 秋高期待人氣가 逆轉되어一路賣氣投와 突込賣는崩落하더로

東新이 百四十一圓臺에까지六七圓이떠러지고 日產도百三十圓內外에서 百二十三圓臺로七圓가랑떠러젓스며 大新도九十二圓臺에서 八十七圓臺로五圓가랑떠러지고 朝新도二十九圓臺에서 一圓가랑떠러지고나서 一齊急返되어이다。

昨後場引際의 反撥이비록그幅에잇서三圓棒을 위로갓지못하얏스나(當地東新만은 三圓棒을갓섯다) 大勢下市勢라면이런反撥이업스리라는 解釋도내릴수잇고 新市以來急激히내린터이라投物이一巡된것이 事實이니이로써 底入된것이라는 觀測도無理가아닐것갓다。

## 六個月間整理

### 賣氣逆行如何

對外的으로나 對內的으로나 憂慮한材料뿐이오 여간해서는明朗한環境에 接키어려운情勢이나그러타고 絕望的으로前途를悲觀만할이 果然得當할가?三月以來의 反動低落이六個月間繼續되더이니 秋高失望으로賣込한 昨今의市勢를 反覆一貫으로보아 妥當타고만보기도考慮할것이잇스며 昨後場의低價로 底入된것이아니라할지라도 寧히今後低價는賣人氣에逆行하야 買下方針을 取함이「市勢道」에則한態度라하겟는데 果如何?

## 株界六感

×
昨後場寄付를보고는恐怖市勢이엇더니勃然反撥 이로서目前底入說。
×
未底入이라할지라도 客月末以來一氣下이엇스니 突込은 警戒處가아닐가?
×
東新이번暴落에不拘코東京서 中野는눈딱감고 人氣에逆行하야 買下를勇敢히하얏다고
×
前例에依하야 이번도中野의 東新買를 失敗할것으로만보는모양이나
×
큰資本을가지고 思惑하는中野買를輕蔑만할이 반드시可할가?
×
東京長期當限 九十七萬株의高價取組도 이번暴落에大部分整理되엇겟지.
×
月央까지整理가續行될듯도하지만 失望은秋高를다시期待해봄이若何?

## 財界基調如何

### 强弱觀이懸殊

金融硬化를 季節的의것이라고보면 財界基調에는變함이업겟스며從하야 九月中旬頃의金融緩慢을豫想하고 秋高를失望에 빠트릴것이아니라 [illegible]

## 期米 騰勢一巡 反落

**前場急落** 昨後場阪地二十六圓三十一錢止와 共히二十三圓四十一錢에 場을止한當市場은 今朝에入하야阪地初付二十六圓二十八錢인 三丁低를受고三圓三十二錢인 九丁低로始場後阪地四節三十八錢으로 當地四、五節도 三十八錢이엇스나 阪地五圓九十九錢의不勢와共히十二錢에 急落止場하다

**後場少返** 後場은二十三圓二十錢에八丁高로始場後 二節二十四錢에올느고 三節二十錢으로 別欄가티止場하다

## 期近一層頑强

### 先限도亦牽制

政府米의 兩次拂下로期正界는非常한壓迫을受하야 期近의渡米도 無難히準備되리라하야買方의恐怖的投物과 賣方의乘勢長驅도 硬陣은總陷落을當하는觀이잇더니 市勢는意外에도頑强하야政府의賣却米中 多摩錦과如한것은 二十五圓乃至五圓二三十錢範圍에서 日本內地의買注文이輻輳할뿐아니라 精米側의原料로도 吸收되고三等普通米도此에 牽制되어二十四圓臺로俄然奔騰함에짤아 當限은低價에서 百丁이나昂騰하엿스며 中限은八十餘丁의反撥을示하자新米出盛期에 入하는先限도또한追隨하야 約五十丁의昂騰을告한바되엇다 그中에도中限은 古米의整理期를지난後요新米의出廻가 稀薄한 劈初에受渡되는살인만큼 又一層强味을添하고잇슴으로 中限의戰線을延長하는것이더욱妙味가잇슬것갓다

## 東京國債市場

▲甲五分利一〇二、七〇 ▲一回四分利九八、五五 ▲二回四分利九八、五五 ▲佛貨四分利 一八五、四〇

▲日本鑛業[illegible]、〇〇 ▲三菱重工業[illegible] ▲三菱商事[illegible] ▲日本製作[illegible] ▲東洋毛絲新[illegible] ▲鐘紡人絹[illegible] ▲東京電燈新[illegible] ▲에다라파이[illegible] ▲日滿아루미늄[illegible] ▲第二에다라파이[illegible] ▲東京瓦斯[illegible] ▲日滿製粉[illegible] ▲同光[illegible] ▲東洋레욘新[illegible] ▲滿洲亞麻[illegible] ▲大同產業[illegible] ▲東京電燈[illegible] ▲大同電力[illegible] ▲同新[illegible] ▲東邦電力[illegible] ▲宇治川電[illegible] ▲帝國製麻新[illegible] ▲帝火[illegible] ▲朝日麥酒[illegible]

## 政府態度注目

### 統制는自治로?

政府는 農民을救濟한다는美名아래昨年十二月부터 米穀法의[illegible]試驗을行하야 今日에至하엿다 그러나米統은大農家大賣團에만便利할뿐으로中農以下는 手中米를 低價時代에賣却하고 高價時代에 飯米를購買하게되어 何等의 好果를주지못하엿슬뿐 아니라 最近正租의解除에 잇서서도 或은高價 或은低價에解除되는等모든矛盾과缺陷을生하게되엇슴으로政府는 同米統法의施行方針을一變하야所謂米穀根本對策의하나인自治的統制案을 作成하고旣히 政民兩黨까지도果然此案을新米出盛期의 米價를올리고 減穀期의米價를떠러지게할唯一한對策인지는몰으나 旣定한米統法보다는 찰아리自治統制로하는것이 農民에게有利할것도가트며 此의實施如何에依하야 新米의市勢가左右될것임으로도一般은 政府의態度를注目하는光景이다

## 米豆餘話

◇
米穀統制法에依하야 買上한一千二百萬石은 當分非賣品으로하고라도 季節調節米가相當히남엇다 此는何時拂下?
◇
朝鮮米가八十萬石 日本內地米가古米를合하야百三十萬石인즉 政府가어느때에突然拂下할지買方의 不安은 亦不變
◇
新穀期以來에 季節米의拂下를完了하기로 旣히 發表한바잇스나 米價가昨今과如한低落에는政府도一考를要할모양
◇
今年이 凶作인만큼 明年度로持越하야徐徐히 賣却한지도亦未知
◇
明年度부터 自治的統制를하기爲하야 政府와政民兩黨의意見이 一致하다고 昨年에制定한統制法은 如何히하누
◇
政府도 米統法의缺陷을勿論後悔하엿슬이라 그래서 自治統制案을 主張하는모양
◇
그러나 此亦後悔나업슬는지 하번 試驗해보라고할터이지

## 實物前場取引

▲日本製鐵[illegible] ▲東拓興業[illegible] ▲麥酒[illegible] ▲西鮮合同新[illegible] ▲人造肥料新[illegible]
賣買高七百八〇枚

## 朝取期米取組高

▲當限(賣) 論三、五〇〇 利三、二〇〇 ○三〇〇 지三、九〇〇 [illegible]一、四〇〇(買) ⊘三〇〇 ⑦一〇〇 지九、九〇〇 [illegible] 〇〇
▲中限(賣) [illegible]
▲先限(賣) 論一、五〇〇 [illegible]
●六〇〇 ⊜一、五〇〇 ⊕一、二〇〇 ●一、八〇〇

## 堂島前場軟化

【大阪電話】 拂下實施와 天候恢復으로 反高價에는 採算米의賣込이잇서先物은 六圓臺割의수軟化를演하얏다 ▲賣方 東京側、地場(利喰)朝鮮側、北國側、正米側、米客側 ▲買方 場違側(新規乘替) 地場 馬越 西山側、西側 神戶側 岡米

## 各地正米

### 十錢高或不變

**京城引締** 期米는反落에轉하얏는데 白米商은一般으로品貴하야 賣行은改良好하야강은十錢引締인 ⊜三等二四、一〇 四等二三、八五 一等白米一〇、一〇

**仁川漸高** 入港가旺盛하야이에剩敗되어 買氣旺盛을繼續하고 賣行良好로定期低暴無視하고 十錢漸高를告한 ⊜三等二四、一〇 四等二三、八〇 一等白米一〇、一〇

**釜山下達** 出廻千五百叺移出側은 거의買氣가업고實需向으로서千三十四叺足의 取引이잇섯는데 賣一巡으로서持의賣腰가强하야 賣渡지안음으로下達人氣로⊜三等二三、八〇四等二三、五〇 一等白米一〇、三六

**大邱底堅** 天候恢復으로賈方이 氣乘지안코 傍觀하나마賣物薄임으로所持의 賣惜으로底堅한形勢로 市勢는保合인⊜三等二三、二〇 四等二二、九〇 一等白米九、八〇

**群山保合** 出廻二輛月初以來日本內地側도相當히買進한뒤임으로 買氣가衰하야活氣가薄한市況을呈하야 氣配도保合인 ⊜三等二四、〇〇 四等二三、八〇 一等白米一一、四〇

**木浦强含** 高價는警戒氣味로 商談이不捗하고 取引이乏하야 產地의廻着이업고 市場賣物薄으로賣人의强張으로唱은十錢强含인 ⊜三等二五、〇〇 四等二四、八〇 一等白米一〇、二〇

**南浦硬化** 當市買이나不足으로商勢가 去益硬化되어大槪前價보다 十錢高이오賣行도順調이다 ⊕三等二四、七〇 四等二四、五〇 一等白米一〇、三〇

# 金融 (六日)

## 海外經濟

| | | |
|---|---|---|
| 倫敦銀塊 | [illegible] | |
| 紐育銀塊 | [illegible] | |
| 米棉 | [illegible] | |
| 印棉 | [illegible] | |
| 生絲 | [illegible] | |
| 스틸 | [illegible] | |
| 아나콘다 | [illegible] | |

## 朝鮮銀行券

| | | |
|---|---|---|
| 發行高 | [illegible] | |
| 正貨準備 | [illegible] | |
| 保證準備 | [illegible] | |

## 日本銀行券

| | | |
|---|---|---|
| 發行高 | [illegible] | |
| 正貨準備 | [illegible] | |
| 保證準備 | [illegible] | |

## 京城手形交換

| | | |
|---|---|---|
| 枚數 | [illegible] | |
| 金額 | [illegible] | |

## 東京金利

| | | |
|---|---|---|
| 翌日物 | [illegible] | |
| 無條件 | [illegible] | |
| 普通物 | [illegible] | |

## 大阪金利 (五日)

| | | |
|---|---|---|
| 翌日物 | [illegible] | |
| 無條件 | [illegible] | |
| 月越物 | [illegible] | |
| 商業手形 | [illegible] | |

## 對外爲替

| | | |
|---|---|---|
| 對米 | [illegible] | |
| 對英 | [illegible] | |
| 上海 | [illegible] | |

## 金買入價

| | | |
|---|---|---|
| 日本銀行 | [illegible] | |
| 朝鮮銀行 | [illegible] | |
| 京城銀行 | [illegible] | |
| 京城本町 | [illegible] | |

# 米穀 (六日)

## 京城正米

| | | |
|---|---|---|
| ⊜三等米 | [illegible] | |
| ⊜四等米 | [illegible] | |
| 地種玄米 | [illegible] | |
| 一等白米 | [illegible] | |
| 正租 | [illegible] | |

## 仁川正米

| | | |
|---|---|---|
| ⊜三等米 | [illegible] | |
| ⊜四等米 | [illegible] | |
| 無標準地方米 | [illegible] | |
| 一等特白米 | [illegible] | |
| 改良正租 | [illegible] | |

## 大阪正米標準價格 (五日)

| | | |
|---|---|---|
| 朝鮮米 | [illegible] | |
| 日本米 | [illegible] | |

## 京城雜穀

| | | |
|---|---|---|
| 大豆 | [illegible] | |
| 小豆 | [illegible] | |
| 粟 | [illegible] | |

## 仁川大豆

| | | |
|---|---|---|
| 龍山大豆 | [illegible] | |
| 長湍大豆 | [illegible] | |
| 金堤大豆 | [illegible] | |
| 揚州大豆 | [illegible] | |
| 天安大豆 | [illegible] | |

# 商品 (六日)

## 京城綿絲布市勢

| | | |
|---|---|---|
| 綿絲 | [illegible] | |
| 綿布 | [illegible] | |

## 京城絹布

| | | |
|---|---|---|
| 絹布 | [illegible] | |

## 日本麥粉市勢 (五日)

| | | |
|---|---|---|
| 麥粉 | [illegible] | |

## 大豆粕麥

| | | |
|---|---|---|
| 當物 | [illegible] | |
| 先物 | [illegible] | |

## 豆油冲價

| | | |
|---|---|---|
| 豆油 | [illegible] | |

## 輕揮冲價

| | | |
|---|---|---|
| 輕揮 | [illegible] | |

## 滿洲商況

| | | |
|---|---|---|
| 高粱 | [illegible] | |
| 大豆 | [illegible] | |

## 大連特產時勢

| | | |
|---|---|---|
| 大豆 | [illegible] | |
| 豆粕 | [illegible] | |
| 豆油 | [illegible] | |

# 株式 (六日)

## 朝取短期

| 銘柄 | 前寄 | 前引 | 高價 | 低價 |
|---|---|---|---|---|
| 朝取新 | [illegible] | [illegible] | [illegible] | [illegible] |
| 鐘紡新 | [illegible] | [illegible] | [illegible] | [illegible] |
| 大新 | [illegible] | [illegible] | [illegible] | [illegible] |
| 東新 | [illegible] | [illegible] | [illegible] | [illegible] |
| 日產 | [illegible] | [illegible] | [illegible] | [illegible] |
| 帝人 | [illegible] | [illegible] | [illegible] | [illegible] |
| 同新 | [illegible] | [illegible] | [illegible] | [illegible] |

## 東京短期東新

| | 寄付 | 大引 | 高價 | 低價 |
|---|---|---|---|---|
| 前場 | [illegible] | [illegible] | [illegible] | [illegible] |
| 後場 | [illegible] | [illegible] | [illegible] | [illegible] |

## 東京短期取組

[illegible]

## 東京現株

| 銘柄 | | |
|---|---|---|
| 東株 | [illegible] | |
| 朝銀 | [illegible] | |
| 鮮銀 | [illegible] | |
| 殖銀 | [illegible] | |
| 東拓 | [illegible] | |
| 富士土方 | [illegible] | |

## 大阪短期

[illegible]

## 大阪長期

[illegible]

## 朝取短期賣買高

| | | |
|---|---|---|
| 算定代引日步 | [illegible] | |
| 合計 | [illegible] | |

# 國米 (六日)

## 朝取期米

| | 當限 | 中限 | 先限 |
|---|---|---|---|
| 前場 | [illegible] | [illegible] | [illegible] |
| 後場 | [illegible] | [illegible] | [illegible] |

## 朝取賣買高

| | | |
|---|---|---|
| 當 | [illegible] | |
| 中 | [illegible] | |
| 先 | [illegible] | |

## 朝取取組高

| | | |
|---|---|---|
| 當 | [illegible] | |
| 中 | [illegible] | |
| 先 | [illegible] | |

## 朝鮮內各地期米

| | 大邱 | 群山 | 木浦 | 釜山 | 鎭南浦 |
|---|---|---|---|---|---|
| 前場 | [illegible] | [illegible] | [illegible] | [illegible] | [illegible] |
| 後場 | [illegible] | [illegible] | [illegible] | [illegible] | [illegible] |

## 大阪期米

| | 當限 | 中限 | 先限 |
|---|---|---|---|
| 前場 | [illegible] | [illegible] | [illegible] |
| 後場 | [illegible] | [illegible] | [illegible] |

## 大阪期米取組 (五日)

[illegible]

## 東京期米

| | 當限 | 中限 | 先限 |
|---|---|---|---|
| 前場 | [illegible] | [illegible] | [illegible] |
| 後場 | [illegible] | [illegible] | [illegible] |

## 日本各地期米

| | | |
|---|---|---|
| 神戶 | [illegible] | |
| 下關 | [illegible] | |
| 名古屋 | [illegible] | |

## 大阪市中在米高

一四八七四俵 (前日比 四一二七〇俵)

# 商品 (六日)

## 大阪綿絲

[illegible]

## 大阪棉花

[illegible]

## 各地人絹

[illegible]

## 橫濱生絲

[illegible]

## 大阪砂糖

[illegible]

## 海外砂糖

[illegible]